



(12) 发明专利

(10) 授权公告号 CN 103200876 B

(45) 授权公告日 2015. 09. 09

(21) 申请号 201180054118. 7

(22) 申请日 2011. 11. 11

(30) 优先权数据

2010-253286 2010. 11. 11 JP

(85) PCT国际申请进入国家阶段日

2013. 05. 09

(86) PCT国际申请的申请数据

PCT/JP2011/076026 2011. 11. 11

(87) PCT国际申请的公布数据

W02012/063928 JA 2012. 05. 18

(73) 专利权人 奥林巴斯医疗株式会社

地址 日本东京都

(72) 发明人 江田弘孝

(74) 专利代理机构 北京林达刘知识产权代理事

务所(普通合伙) 11277

代理人 刘新宇

(51) Int. Cl.

A61B 8/00(2006. 01)

(56) 对比文件

JP 特开 2004-310639 A, 2004. 11. 04, 全文.

JP 特开 2005-110833 A, 2005. 04. 28, 全文.

CN 1960677 A, 2007. 05. 09, 全文.

CN 1496715 A, 2004. 05. 19, 全文.

CN 101170947 A, 2008. 04. 30, 全文.

审查员 初博

权利要求书3页 说明书15页 附图14页

(54) 发明名称

超声波观测装置、超声波观测装置的动作方法

(57) 摘要

超声波观测装置具备:存储部,其存储根据从基准反射体接收到的超声波的频率得到的基准谱;频率分析部,其通过分析接收到的超声波的频率来算出频谱;频带设定部,其设定对由上述频率分析部算出的频谱进行近似时使用的频带;校正频谱计算部,其根据由上述存储部存储的基准谱对由上述频率分析部算出的上述频谱进行校正,由此算出校正频谱;以及特征量提取部,其以由上述频带设定部设定的频带对由上述校正频谱计算部算出的校正频谱进行近似,由此提取校正频谱的特征量。

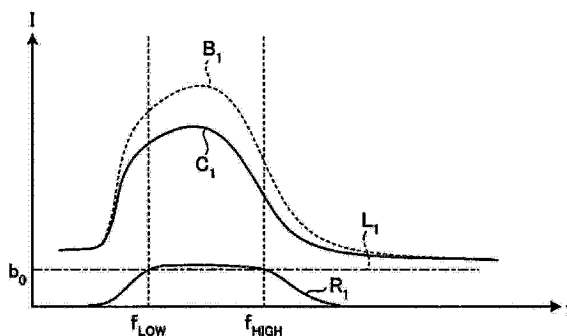

1. 一种超声波观测装置,对检体发送超声波并且接收由上述检体反射的超声波,根据接收到的超声波的频谱分析结果来判断上述检体的组织性状,该超声波观测装置的特征在于,具备:

频率分析部,其通过对从规定的接收深度接收到的超声波的频率进行分析来算出频谱;

频带信息存储部,其按每个接收深度存储与多个接收深度相对应的频带的最大频率值和最小频率值;

频带设定部,其根据上述频带信息存储部所存储的与多个接收深度相对应的频带的最大频率值和最小频率值,设定上述频率分析部算出的上述规定的接收深度的频谱的频带;

基准谱信息存储部,其按每个接收深度来存储根据从基准反射体接收到的超声波的频率而得到的上述多个接收深度的基准谱;

校正频谱计算部,其根据上述基准谱信息存储部所存储的基准谱中的上述规定的接收深度的基准谱,对由上述频率分析部算出的上述频谱进行校正,由此算出校正频谱;以及

特征量提取部,其在上述校正频谱计算部算出的校正频谱中仅对上述频带设定部设定的频带所包含的部分进行衰减校正处理和近似处理,由此提取表示上述检体的组织性状的特征量,其中,在该衰减校正处理中消减在超声波传播时与该超声波的接收深度和频率相应地产生的衰减的贡献,

其中,上述频带设定部设定进行上述近似处理时使用的频带。

2. 根据权利要求 1 所述的超声波观测装置,其特征在于,

上述特征量提取部具有:

近似部,其在上述校正频谱中仅对上述频带设定部设定的频带所包含的部分进行上述近似处理,由此提取进行上述衰减校正处理前的校正前特征量;以及

衰减校正部,其对上述近似部提取出的校正前特征量进行上述衰减校正处理,由此提取表示上述检体的组织性状的特征量。

3. 根据权利要求 1 所述的超声波观测装置,其特征在于,

上述特征量提取部具有:

衰减校正部,其在上述校正频谱中仅对上述频带设定部设定的频带所包含的部分进行上述衰减校正处理;以及

近似部,其对上述衰减校正部校正后的频谱进行上述近似处理,由此提取表示上述检体的组织性状的特征量。

4. 根据权利要求 2 或者 3 所述的超声波观测装置,其特征在于,

超声波的接收深度越大,上述衰减校正部进行越大的校正。

5. 根据权利要求 2 或者 3 所述的超声波观测装置,其特征在于,

上述近似部通过回归分析以多项式在上述校正频谱中仅对上述频带设定部设定的频带所包含的部分进行近似。

6. 根据权利要求 5 所述的超声波观测装置,其特征在于,

上述近似部以一次式在上述校正频谱中仅对上述频带设定部设定的频带所包含的部分进行近似并提取多个特征量,上述多个特征量包含上述一次式的斜率、上述一次式的截距以及强度中的至少两个,该强度是使用上述斜率、上述截距以及包含在上述校正频谱中

的上述频带设定部设定的频带所包含的部分的频带内的特定的频率而决定的。

7. 根据权利要求 1 ~ 3 中的任一项所述的超声波观测装置,其特征在于,还具备:

已知检体信息存储部,其将根据由多个已知检体分别反射的超声波提取出的频谱的特征量与上述多个已知检体的组织性状相关联地存储,以及

组织性状判断部,其使用上述已知检体信息存储部中与上述多个已知检体的组织性状相关联地存储的特征量以及上述特征量提取部提取出的特征量来判断上述检体的规定区域的组织性状。

8. 根据权利要求 1 ~ 3 中的任一项所述的超声波观测装置,其特征在于,

还具备显示部,该显示部生成与表示上述检体的组织性状的特征量对应的视觉信息,显示根据所生成的该视觉信息和接收到的超声波而生成的图像。

9. 根据权利要求 8 所述的超声波观测装置,其特征在于,

上述视觉信息是构成颜色空间的变量。

10. 根据权利要求 2 或者 3 所述的超声波观测装置,其特征在于,

上述衰减校正部使用与检体的种类相应地决定的规定的衰减率来进行衰减校正处理。

11. 根据权利要求 10 所述的超声波观测装置,其特征在于,

还具备接收用于变更上述衰减率的信息的输入的输入部,

上述衰减校正部根据由上述输入部接收的输入的信息来进行衰减校正处理。

12. 根据权利要求 1 所述的超声波观测装置,其特征在于,

还具备超声波探头,该超声波探头用于向该超声波观测装置的外部输出超声波脉冲并且接收在该超声波观测装置的外部反射的超声波回波,

上述基准谱信息存储部按每个接收深度和上述超声波探头的每个种类来存储根据从基准反射体接收到的超声波的频率得到的上述多个接收深度的基准谱,

上述频带信息存储部按每个接收深度和上述超声波探头的每个种类存储最大频率值和最小频率值作为频带信息。

13. 根据权利要求 12 所述的超声波观测装置,其特征在于,

上述频带信息存储部存储接收深度越大则由最大频率值和最小频率值决定的带宽越窄且最大频率值越小的频带。

14. 根据权利要求 2 所述的超声波观测装置,其特征在于,

上述衰减校正部根据使用衰减率 α 、接收深度 z 以及频率 f 表示的衰减量 $A = 2\alpha z f$ 来进行校正。

15. 一种超声波观测装置的动作方法,该超声波观测装置对检体发送超声波并且接收由上述检体反射的超声波,根据接收到的超声波的频谱分析结果来判断上述检体的组织性状,该动作方法的特征在于,具有以下步骤:

频率分析步骤,由频率分析部通过对从规定的接收深度接收到的超声波的频率进行分析来算出频谱;

频带设定步骤,由频带设定部根据频带信息存储部所存储的与多个接收深度相对应的频带的最大频率值和最小频率值,设定在上述频率分析步骤中算出的上述规定的接收深度的频谱的频带,其中,上述频带信息存储部按每个接收深度存储与多个接收深度相对应的频带的最大频率值和最小频率值;

校正频谱计算步骤,由校正频谱计算部根据从基准谱信息存储部读出的上述规定的接收深度的基准谱,对在上述频率分析步骤中算出的频谱进行校正,由此算出校正频谱,其中,上述基准谱信息存储部按每个接收深度存储根据从基准反射体接收到的超声波的频率而得到的上述多个接收深度的基准谱;以及

特征量提取步骤,由特征量提取部在上述校正频谱计算步骤中算出的校正频谱中仅对上述频带设定步骤中设定的频带所包含的部分进行衰减校正处理和近似处理,由此提取表示上述检体的组织性状的特征量,其中,在上述衰减校正处理中消减在超声波传播时与该超声波的接收深度和频率相应地产生的衰减的贡献,

其中,在上述频带设定步骤中设定在上述特征量提取步骤中进行近似处理时使用的频带。

超声波观测装置、超声波观测装置的动作方法

技术领域

[0001] 本发明涉及一种使用超声波来观测检体的组织的超声波观测装置、超声波观测装置的动作方法以及超声波观测装置的动作程序。

背景技术

[0002] 以往,作为使用超声波进行的乳腺癌等的检查技术,已知一种超声波弹性成像技术(例如参照专利文献1)。超声波弹性成像是利用生物体内的癌、肿瘤组织的硬度由于疾病的发展状况、生物体不同而不同的技术。在该技术中,在从外部挤压检查部位的状态下,使用超声波对该检查部位的生物体组织的应变率、弹性率进行测量,将该测量结果转换为断层图像来进行图像显示。

[0003] 专利文献1:国际公开第2005/122906号

发明内容

[0004] 发明要解决的问题

[0005] 然而,在上述超声波弹性成像中,存在按压的压力不容易传递到血管、淋巴管等脉管的下部这种问题。因此,在脉管附近形成有肿瘤的情况下,肿瘤的边界变得不清楚,也难以鉴别肿瘤向脉管内的浸润。这样,在超声波弹性成像中,有时无法高精度地进行组织性状鉴别。

[0006] 另外,在超声波弹性成像中,在检查者挤压检查部位时的压力、挤压速度上容易产生个体差异,因此还存在测量结果的可靠性低这种问题。

[0007] 本发明是鉴于上述问题而完成的,目的在于提供一种能够高精度地鉴别组织性状并且能够提高观测结果的可靠性的超声波观测装置、超声波观测装置的动作方法以及超声波观测装置的动作程序。

[0008] 用于解决问题的方案

[0009] 为了解决上述问题而达到目的,本发明所涉及超声波观测装置对检体发送超声波并且接收由上述检体反射的超声波,该超声波观测装置的特征在于,具备:存储部,其存储根据从基准反射体接收到的超声波的频率而得到的基准谱;频率分析部,其通过对接收到的超声波的频率进行分析来算出频谱;频带设定部,其设定对上述频率分析部算出的频谱进行近似时使用的频带;校正频谱计算部,其根据上述存储部存储的基准谱来对上述频率分析部算出的上述频谱进行校正,由此算出校正频谱;以及特征量提取部,其对上述校正频谱计算部算出的校正频谱进行衰减校正处理和近似处理,由此提取上述检体的特征量,其中,在该衰减校正处理中消减在超声波传播时与该超声波的接收深度和频率相应地产生的衰减的贡献。

[0010] 另外,本发明所涉及的超声波观测装置的特征在于,在上述发明中,上述存储部至少按上述超声波的每个接收深度存储上述基准谱,上述校正频谱计算部按每个上述接收深度求出上述基准谱与上述频谱的差,由此算出上述校正频谱。

[0011] 另外,本发明所涉及的超声波观测装置的特征在于,在上述发明中,上述特征量提取部具有:近似部,其对上述频率分析部算出的频谱进行上述近似处理,由此提取进行上述衰减校正处理前的校正前特征量;以及衰减校正部,其对上述近似部提取出的校正前特征量进行上述衰减校正处理,由此提取上述 频谱的特征量。

[0012] 另外,本发明所涉及的超声波观测装置的特征在于,在上述发明中,上述特征量提取部具有:衰减校正部,其对上述频谱进行上述衰减校正处理;以及近似部,其对上述衰减校正部校正后的频谱进行上述近似处理,由此提取上述频谱的特征量。

[0013] 另外,本发明所涉及的超声波观测装置的特征在于,在上述发明中,超声波的接收深度越大,上述衰减校正部进行越大的校正。

[0014] 另外,本发明所涉及的超声波观测装置的特征在于,在上述发明中,上述近似部通过回归分析以多项式对上述频谱进行近似。

[0015] 另外,本发明所涉及的超声波观测装置的特征在于,在上述发明中,上述近似部以一次式对上述频谱进行近似并提取多个特征量,上述多个特征量包含上述一次式的斜率、上述一次式的截距以及强度,该强度是使用上述斜率、上述截距以及包含在上述频谱的频带内的频率而决定的。

[0016] 另外,本发明所涉及的超声波观测装置的特征在于,在上述发明中,上述存储部将根据由多个已知检体分别反射的超声波提取出的频谱的特征量与上述多个已知检体的组织性状相关联地存储,上述超声波观测装置还具备组织性状判断部,该组织性状判断部使用上述存储部与上述多个已知检体相关联地存储的特征量以及上述特征量提取部提取出的特征量来判断上述检体的规定区域的组织性状。

[0017] 另外,本发明所涉及的超声波观测装置的特征在于,在上述发明中,上述存储部存储按每个组织性状对上述多个已知检体分类而得到的组中的各特征量的平均,上述组织性状判断部设定将上述多个特征量中的至少一个作为成分的特征量空间,根据检体点与已知检体平均点在上述特征量空间上的距离来判断上述检体的组织性状,其中,该检体点具有上述检体的频谱的特征量中的形成上述特征量空间的成分的特征量作为上述特征量空间的坐标,该已知检体平均点具有上述多个已知检体的上述组中的各特征量中的形成上述特征量空间的成分的特征量的平均作为上述特征量空间的坐标。

[0018] 另外,本发明所涉及的超声波观测装置的特征在于,在上述发明中,上述组织性状判断部算出将按上述多个已知检体中的每个组织性状分类得到的组加上上述检体的特征量而得到的母集团中的特征量的标准偏差,将具有该标准偏差与上述组中的特征量的标准偏差之间的差为最小的特征量的组所对应的组织性状设为上述检体的组织性状。

[0019] 另外,本发明所涉及的超声波观测装置的特征在于,在上述发明中,上述存储部具有频带信息存储部,该频带信息存储部存储根据超声波的接收深度决定的、该接收深度越大则带宽越窄且最大频率越小的频带,上述频带设定部参照由上述频带信息存储部存储的频带信息来设定频带。

[0020] 另外,本发明所涉及的超声波观测装置的特征在于,在上述发明中,还具备接受频带的设定输入的输入部,上述频带设定部根据由上述输入部接受的信息来设定频带。

[0021] 另外,本发明所涉及的超声波观测装置的特征在于,在上述发明中,还具备显示部,该显示部生成与上述检体的特征量对应的视觉信息,显示根据所生成的该视觉信息和

接收到的超声波而生成的图像。

[0022] 另外,本发明所涉及的超声波观测装置的特征在于,在上述发明中,上述视觉信息是构成颜色空间的变量。

[0023] 另外,本发明涉及超声波观测装置的动作方法,该超声波观测装置对检体发送超声波并且接收由上述检体反射的超声波,该动作方法的特征在于,具有以下步骤:频率分析步骤,由频率分析部通过对接收到的超声波的频率进行分析来算出频谱;频带设定步骤,由频带设定部设定对在上述频率分析步骤中算出的频谱进行近似时使用的频带;校正频谱计算步骤,由校正频谱计算部根据从存储部读出的基准谱来对在上述频率分析步骤中算出的频谱进行校正,由此算出校正频谱,其中,上述存储部存储根据从基准反射体接收到的超声波的频率而得到的基准谱;以及特征量提取步骤,由特征量提取部对在上述校正频谱计算步骤中算出的校正频谱进行衰减校正处理和近似处理,由此提取上述检体的特征量,其中,在上述衰减校正处理中消减在超声波传播时与该超声波的接收深度和频率相应地产生的衰减的贡献。

[0024] 另外,本发明涉及超声波观测装置的动作程序,该超声波观测装置对检体发送超声波并且接收由上述检体反射的超声波,该动作程序的特征在于,使该超声波观测装置执行以下步骤:频率分析步骤,由频率分析部通过对接收到的超声波的频率进行分析来算出频谱;频带设定步骤,由频带设定部设定对在上述频率分析步骤中算出的频谱进行近似时使用的频带;校正频谱计算步骤,由校正频谱计算部根据从存储部读出的基准谱来对在上述频率分析步骤中算出的频谱进行校正,由此算出校正频谱,其中,上述存储部存储根据从基准反射体接收到的超声波的频率而得到的基准谱;以及特征量提取步骤,由特征量提取部对在上述校正频谱计算步骤中算出的校正频谱进行衰减校正处理和近似处理,由此提取上述检体的特征量,其中,在上述衰减校正处理中消减在超声波传播时与该超声波的接收深度和频率相应地产生的衰减的贡献。

[0025] 发明的效果

[0026] 根据本发明,通过对接收到的超声波的频率进行分析来算出频谱,设定对该频谱进行近似时使用的频带,根据从存储部读出的基准谱来校正频谱,其中,该存储部存储根据从基准反射体接收到的超声波的频率而得到的基准谱,在对校正后的校正频谱进行近似处理之后,进行消减依赖于超声波的接收深度和频率的超声波的衰减的贡献的校正处理,由此提取检体的特征量,因此不使用生体组织的应变率、弹性率而能够明确地鉴别组织的差异。因而,能够高精度地鉴别组织性状,并且能够提高观测结果的可靠性。

附图说明

[0027] 图 1 是表示本发明的实施方式 1 所涉及的超声波观测装置的结构框图。

[0028] 图 2 是示意性地表示本发明的实施方式 1 所涉及的超声波观测装置所存储的频带信息的图。

[0029] 图 3 是示意性地表示本发明的实施方式 1 所涉及的超声波观测装置所存储的基准谱的制作概要的图。

[0030] 图 4 是表示本发明的实施方式 1 所涉及的超声波观测装置的处理概要的流程图。

[0031] 图 5 是表示本发明的实施方式 1 所涉及的超声波观测装置的显示部中的 B 模式图

像的显示例的图。

[0032] 图 6 是表示本发明的实施方式 1 所涉及的超声波观测装置的频率分析部所进行的处理概要的流程图。

[0033] 图 7 是示意性地表示一个声线的数据排列的图。

[0034] 图 8 是表示本发明的实施方式 1 所涉及的超声波观测装置的频率分析部所算出的频谱的例子（第一例）的图。

[0035] 图 9 是表示本发明的实施方式 1 所涉及的超声波观测装置的频率分析部所算出的频谱的例子（第二例）的图。

[0036] 图 10 是表示本发明的实施方式 1 所涉及的超声波观测装置的频率分析部所算出的频谱的例子（第三例）的图。

[0037] 图 11 是表示本发明的实施方式 1 所涉及的超声波观测装置的频率分析部所算出的频谱的例子（第四例）的图。

[0038] 图 12 是示意性地表示针对图 8 示出的频谱的校正频谱计算处理和特征量提取处理的概要的图。

[0039] 图 13 是示意性地表示针对图 9 示出的频谱的校正频谱计算处理和特征量提取处理的概要的图。

[0040] 图 14 是示意性地表示针对图 10 示出的频谱的校正频谱计算处理和特征量提取处理的概要的图。

[0041] 图 15 是示意性地表示针对图 11 示出的频谱的校正频谱计算处理和特征量提取处理的概要的图。

[0042] 图 16 是表示根据对与图 12 示出的直线有关的特征量进行衰减校正之后的特征量而决定的新的直线的图。

[0043] 图 17 是表示本发明的实施方式 1 所涉及的超声波观测装置的组织性状判断部所进行的处理的概要的流程图。

[0044] 图 18 是表示本发明的实施方式 1 所涉及的超声波观测装置的组织性状判断部所设定的特征量空间的一例的图。

[0045] 图 19 是表示本发明的实施方式 1 所涉及的超声波观测装置的显示部所显示的判断结果显示图像的显示例的图。

[0046] 图 20 是说明本发明的实施方式 1 所涉及的超声波观测装置所进行的衰减校正处理的效果的图。

[0047] 图 21 是表示本发明的实施方式 2 所涉及的超声波观测装置所进行的衰减校正处理的概要的流程图。

[0048] 图 22 是示意性地表示本发明的实施方式 2 所涉及的超声波观测装置所进行的衰减校正处理的概要的图。

具体实施方式

[0049] 下面,参照附图说明用于实施本发明的方式(以下称为“实施方式”)。

[0050] (实施方式 1)

[0051] 图 1 是表示本发明的实施方式 1 所涉及的超声波诊断装置的结构框图。该图示

出的超声波诊断装置 1 是使用超声波来观测检体的装置。

[0052] 超声波观测装置 1 具备：超声波探头 2，其向外部输出超声波脉冲，并且接收在外部反射的超声波回波；发送和接收部 3，其与超声波探头 2 之间进行电信号的发送和接收；运算部 4，其对变换超声波回波而得到的电回波信号实施规定的运算；图像处理部 5，其生成与变换超声波回波而得到的电回波信号对应的图像数据；输入部 6，其使用键盘、鼠标、触摸面板等接口来实现，接受各种信息的输入；显示部 7，其使用由液晶或者有机 EL 等构成的显示面板来实现，显示包括由图像处理部 5 生成的图像的各种信息；存储部 8，其存储包括与已知检体的组织性状有关的信息的各种信息；以及控制部 9，其对超声波观测装置 1 进行动作控制。

[0053] 超声波探头 2 具有信号变换部 21，该信号变换部 21 将从发送和接收部 3 接收到的电脉冲信号变换为超声波脉冲（声脉冲信号），并且将由外部的检体反射而得到的超声波回波变换为电回波信号。超声波探头 2 可以是以机械方式使超声波振子进行扫描的探头，也可以是以电子方式使多个超声波振子进行扫描的探头。

[0054] 发送和接收部 3 与超声波探头 2 电连接，将脉冲信号发送给超声波探头 2，并且从超声波探头 2 接收回波信号。具体地说，发送和接收部 3 根据预先设定的波形和发送定时来生成脉冲信号，将所生成的该脉冲信号发送给超声波探头 2。另外，发送和接收部 3 在对接收到的回波信号实施放大、过滤等处理之后，通过进行 A/D 变换来生成数字 RF 信号而输出。此外，在超声波探头 2 是以电子方式使多个超声波振子进行扫描的探头的情况下，发送和接收部 3 具有与多个超声波振子对应的束合成用的多通道电路。

[0055] 运算部 4 具有：频率分析部 41，其通过对由发送和接收部 3 输出的数字 RF 信号实施高速傅里叶变换 (FFT) 来算出回波信号的频谱（功率谱）；频带设定部 42，其设定在对由频率分析部 41 算出的频谱进行近似时使用的频带；校正频谱计算部 43，其根据由存储部 8 存储的规定的基准谱对由频率分析部 41 算出的频谱进行校正，由此算出校正频谱；特征量提取部 44，其对由校正频谱计算部 43 算出的校正频谱进行衰减校正处理和近似处理，由此提取检体的特征量，其中在该衰减校正处理中消减在超声波传播时与该超声波的接收深度和频率相应地产生的衰减的贡献；以及组织性状判断部 45，其使用由特征量提取部 44 提取出的特征量来判断检体的规定区域的组织性状。

[0056] 频率分析部 41 针对各声线（行数据），对由规定的数量构成的 FFT 数据群进行高速傅里叶变换，由此算出频谱。频谱示出根据检体的组织性状不同而不同的趋势。这是由于，频谱与作为使超声波散射的散射体的检体的大小、密度、声阻抗等具有相关性。

[0057] 频带设定部 42 从存储部 8 读出并参照由存储部 8 存储的频带表（后述），由此进行频带的设定。这样按每个接收深度来变更频带的设定是由于，在超声波的情况下，越是高频成分则衰减越快，因此从接收深度大的位置接收的回波信号有可能失去高频成分的有效信息而残留无效的信息。鉴于这一点，在本实施方式 1 中，设定频带使得接收深度越大则带宽越窄并且最大频率越小。

[0058] 校正频谱计算部 43 从存储部 8 读出并参照由存储部 8 存储的基准谱信息（后述），按每个接收深度来算出基准谱与频谱的差而算出校正频谱。这样，按每个接收深度来进行频谱的校正基于与上述频带的设定相同的理由。

[0059] 特征量提取部 44 具有：近似部 441，其对由校正频谱计算部 43 算出的校正频谱进

行近似处理,由此算出进行衰减校正处理前的校正前特征量;以及衰减校正部 442,其对由近似部 441 进行近似而得到的校正前特征量进行衰减校正处理,由此提取特征量。

[0060] 近似部 441 通过回归分析以一次式对频谱进行近似,由此提取使该近似的一次式具有特征的校正前特征量。具体地说,特征量提取部 44 通过回归分析来算出一次式的斜率 a_0 和截距 b_0 , 并且算出频谱中的频带内的特定频率处的强度作为校正前特征量。在本实施方式 1 中,近似部 441 算出中心频率 $f_{\text{MID}}=(f_{\text{LOW}}+f_{\text{HIGH}})/2$ 处的强度 (Mid-band fit) $c_0=a_0f_{\text{MID}}+b_0$,但是这严格说来仅是一例。在此所指的“强度”是指电压、电力、声压、声能等参数中的任一个。

[0061] 三个特征量中的斜率 a_0 与超声波散射体的大小具有相关性,通常认为散射体越大则斜率具有越小的值。另外,截距 b_0 与散射体的大小、声阻抗的差、散射体的密度(浓度)等具有相关性。具体地说,认为对于截距 b_0 , 散射体越大则具有越大的值,声阻抗越大则具有越大的值,散射体的密度(浓度)越大则具有越大的值。中心频率 f_{MID} 处的强度(以下简称“强度”) c_0 是根据斜率 a_0 和截距 b_0 导出的间接的参数,提供有效频带内的中心处的频谱强度。因此,认为强度 c_0 除了与散射体的大小、声阻抗的差、散射体的密度相关以外,还与 B 模式图像的亮度具有某种程度的相关性。此外,由特征量提取部 44 算出的近似多项式并不限定于一次式,还能够使用二次以上的近似多项式。

[0062] 说明由衰减校正部 442 进行的校正。超声波的衰减量 A 能够表示为如下。

$$[0063] \quad A=2 \alpha z f \quad \cdot \cdot \cdot (1)$$

[0064] 在此, α 是衰减率, z 是超声波的接收深度, f 是频率。根据式 (1) 可知,衰减量 A 与频率 f 成比例。对于衰减率 α 的具体值,在生物体的情况下为 $0 \sim 1.0$ (dB/cm/MHz),更优选为 $0.3 \sim 0.7$ (dB/cm/MHz),根据作为观察对象的脏器的种类来决定。例如,在作为观察对象的脏器为胰腺的情况下,决定为 $\alpha =0.6$ (dB/cm/MHz)。此外,在本实施方式 1 中,还能够设为以下结构:能够根据来自输入部 6 的输入来变更衰减率 α 的值。

[0065] 衰减校正部 442 如下那样对由近似部 441 提取出的校正前特征量(斜率 a_0 、截距 b_0 、强度 c_0) 进行校正。

$$[0066] \quad a=a_0+2 \alpha z \quad \cdot \cdot \cdot (2)$$

$$[0067] \quad b=b_0 \quad \cdot \cdot \cdot (3)$$

$$[0068] \quad c=c_0+2 \alpha z f_{\text{MID}} (=a f_{\text{MID}}+b) \quad \cdot \cdot \cdot (4)$$

[0069] 根据式 (2)、(4) 可知,衰减校正部 442 进行如下校正:超声波的接收深度 z 越大则校正量越大。另外,根据式 (3),与截距相关的校正是恒等变换。这是由于,截距是与频率 0 (Hz) 对应的频率成分而没有被衰减。

[0070] 组织性状判断部 45 按照每个特征量来算出由特征量提取部 44 提取出的频谱的特征量的平均和标准偏差。组织性状判断部 45 使用算出的平均和标准偏差以及由存储部 8 存储的已知检体的频谱的特征量的平均和标准偏差来判断检体的规定区域的组织性状。在此所指的“规定区域”是观察到由图像处理部 5 生成的图像的超声波观测装置 1 的操作者通过输入部 6 指定的图像中的区域(以下称为“关心区域”)。另外,在此所指的“组织性状”例如是指癌症、内分泌肿瘤、粘液性肿瘤、正常组织、脉管等中的任一个。此外,在检体为胰腺的情况下,作为组织性状还包含慢性胰腺炎、自身免疫性胰腺炎等。

[0071] 由组织性状判断部 45 算出的特征量的平均和标准偏差反应了核肿大、异形等细

胞水平的变化、间质中的纤维增生、实质组织被纤维替换等组织变化,与组织性状相应地呈现特有的值。因而,通过使用这种特征量的平均和标准偏差,能够正确地判断检体的规定区域的组织性状。

[0072] 图像处理部 5 具有 :B 模式图像数据生成部 51,其生成 B 模式图像数据,该 B 模式图像数据将回波信号的振幅变换为亮度而显示 ;以及判断结果显示图像数据生成部 52,其使用由 B 模式图像数据生成部 51 和运算部 4 分别输出的数据来生成判断结果显示图像数据,该判断结果显示图像数据用于显示关心区域的组织性状的判断结果和与该判断结果有关的信息。

[0073] B 模式图像数据生成部 51 对数字信号进行带通滤波、对数变换、增益处理、对比度处理等使用公知技术的信号处理,并且进行数据的间隔剔除等,由此生成 B 模式图像数据,其中,与根据显示部 7 中的图像的显示范围而决定的数据步长相应地进行数据的间隔剔除。

[0074] 判断结果显示图像数据生成部 52 通过使用由 B 模式图像数据生成部 51 生成的 B 模式图像数据、由特征量提取部 44 提取出的特征量以及由组织性状判断部 45 判断的判断结果,来生成包括关心区域的组织性状的判断结果和强调该组织性状的组织性 状强调图像的判断结果显示图像数据。

[0075] 存储部 8 具有 :已知检体信息存储部 81,其存储已知检体的信息 ;频带信息存储部 82,其存储与超声波的接收深度相应地决定的频带信息 ;基准谱信息存储部 83,其存储与超声波的接收深度相应的基准谱信息 ;窗函数存储部 84,其存储频率分析部 41 进行频率分析处理时使用的窗函数 ;以及校正信息存储部 85,其存储由衰减校正部 442 进行处理时参照的校正信息。

[0076] 已知检体信息存储部 81 将针对已知检体提取出的频谱的特征量与已知检体的组织性状相关联地进行存储。另外,已知检体信息存储部 81 针对与已知检体相关联的频谱的特征量,将按根据已知检体的组织性状进行分类而得到的每个组算出的平均和标准偏差与已知检体的特征量的全部数据一起进行存储。在此,已知检体的特征量是通过与本实施方式 1 相同的处理来提取出的。其中,不需要通过超声波观测装置 1 来进行已知检体的特征量提取处理。由已知检体信息存储部 81 存储的已知检体的信息期望是与组织性状有关的可靠性高的信息。

[0077] 图 2 是示意性地表示由频带信息存储部 82 存储的作为频带信息的频带表的图。该图示出的频带表 Tb 示出超声波的每个接收深度的最小频率 (f_{LOW}) 和最大频率 (f_{HIGH})。关于频带表 Tb,接收深度越大则带宽 $f_{HIGH}-f_{LOW}$ 越窄并且最大频率 f_{HIGH} 越小。另外,在频带表 Tb 中,在接收深度较小的情况下(图 2 的 2cm ~ 6cm),由于衰减的影响小,因此不使频带变化。与此相对,在接收深度较大的情况下(图 2 的 8cm ~ 12cm),衰减的影响变大,因此缩小频带并且向低频侧移动。通过使用这种频带表 Tb,能够仅提取具有有效信息的信号来进行图像化。此外,按每个超声波探头 2 的种类(机型)来分开设定频带表。

[0078] 在基准谱信息存储部 83 中,与超声波的接收深度相应存储 根据由基准反射体反射而获取到的回波信号算出的频谱(以下,称为“基准谱”)作为规定的基准反射体的频率信息。基准反射体例如是超声波不会散射、吸收、透过的理想的反射体。另外,基准谱是按超声波探头 2 的每个种类以及超声波信号的每个接收深度而算出的。在此,对不同的超声波

探头 2 算出基准谱是由于,根据超声波探头 2 的种类不同而振子不同,发送波的波形不同。此外,基准反射体不需要是上述意义的理想的反射体。

[0079] 图 3 是示意性地表示基准谱的制作处理的概要的图。如图 3 所示,设置于超声波探头 2 的振子 22 以聚焦点为中心在超声波的前进方向(图 3 的上下方向)上形成大致对称的声场 SF。在图 3 中,示出在包含该聚焦点的三点上配置基准反射体 10 的情况下由超声波探头 2 分别获取到的回波信号的接收深度 z 与强度 I 的关系。在算出基准谱时,通过使用由基准反射体 10 反射的回波信号的强度数据,由频率分析部 41 进行频率分析来算出基准谱,将计算结果保存到基准谱信息存储部 83。

[0080] 窗函数存储部 84 存储 Hamming、Hanning、Blackman 等窗函数中的至少一个窗函数。

[0081] 校正信息存储部 85 存储与式(2)~(4)的变换有关的信息。

[0082] 存储部 8 是使用预先存储了本实施方式 1 所涉及的超声波观测装置的动作程序、启动规定的 OS 的程序等的 ROM 以及存储各处理的运算参数、数据等的 RAM 等来实现的。

[0083] 具有上述功能结构的超声波观测装置 1 的除了超声波探头 2 以外的结构要素是使用具备具有运算和控制功能的 CPU 的计算机来实现的。超声波观测装置 1 所具备的 CPU 从存储部 8 读出由存储部 8 存储、保存的信息以及包括上述超声波观测装置的动作程序的各种程序,由此执行与本实施方式 1 所涉及的超声波观测装置的动作方法有关的运算处理。

[0084] 此外,本实施方式 1 所涉及的超声波观测装置的动作程序记录到硬盘、快闪存储器、CD-ROM、DVD-ROM、软盘等计算机可读的记录介质而广泛流通。

[0085] 图 4 是表示具有以上结构的超声波观测装置 1 的处理的概要的流程图。在图 4 中,超声波观测装置 1 首先通过超声波探头 2 进行新检体的测量(步骤 S1)。之后,B 模式图像数据生成部 51 生成 B 模式图像数据(步骤 S2)。

[0086] 接着,控制部 9 进行控制,使显示部 7 显示与由 B 模式图像数据生成部 51 生成的 B 模式图像数据对应的 B 模式图像(步骤 S3)。图 5 是表示显示部 7 中的 B 模式图像的显示例的图。该图示出的 B 模式图像 100 是采用 RGB 表色系作为颜色空间的情况下的变量即 R(红)、G(绿)、B(蓝)的值一致的灰度等级图像。

[0087] 之后,在通过输入部 6 设定关心区域的情况下(步骤 S4:“是”),频率分析部 41 通过 FFT 运算来进行频率分析,由此算出频谱(步骤 S5)。在该步骤 S5 中,还能够将图像的全部区域设定为关心区域。另一方面,在没有设定关心区域的情况下(步骤 S4:“否”),在通过输入部 6 输入结束处理的指示时(步骤 S6:“是”),超声波观测装置 1 结束处理。与此相对,在没有设定关心区域的情况下(步骤 S4:“否”),在没有通过输入部 6 输入结束处理的指示时(步骤 S6:“否”),超声波观测装置 1 返回到步骤 S4。

[0088] 在此,参照图 6 示出的流程图来详细说明频率分析部 41 进行的处理(步骤 S5)。首先,频率分析部 41 将最初成为分析对象的声线的声线编号 L 设为初始值 L_0 (步骤 S21)。例如可以对发送和接收部 3 最初接收到的声线附加初始值 L_0 ,也可以对与通过输入部 6 设定的关心区域的左右一侧的边界位置对应的声线附加初始值 L_0 。

[0089] 接着,频率分析部 41 算出设定于一个声线上的多个数据位置的全部位置的频谱。首先,频率分析部 41 设定代表用于进行 FFT 运算而获取的一系列数据群(FFT 数据群)的数据位置 Z (相当于接收深度)的初始值 Z_0 (步骤 S22)。图 7 是示意性地表示一个声线

的数据排列的图。在该图示出的声线 LD 中,白色或者黑色的长方形意味着一个数据。以与发送和接收部 3 进行的 A/D 变换中的采样频率(例如 50MHz)对应的时间间隔使声线 LD 离散化。在图 7 中,示出将声线 LD 的第一个数据设定为数据位置 Z 的初始值 Z_0 的情况。此外,图 7 严格说来仅是一例,能够任意地设定初始值 Z_0 的位置。例如,也可以将与关心区域的上端位置对应的数据位置 Z 设定为初始值 Z_0 。

[0090] 之后,频率分析部 41 获取数据位置 Z 的 FFT 数据群(步骤 S23),使由窗函数存储部 84 存储的窗函数作用于获取到的 FFT 数据群(步骤 S24)。通过这样使窗函数作用于 FFT 数据群,避免 FFT 数据群在边界处不连续,从而能够防止产生伪像。

[0091] 接着,频率分析部 41 判断数据位置 Z 的 FFT 数据群是否为正常的数据群(步骤 S25)。在此,FFT 数据群需要具有 2 的乘方个数据数。以下,将 FFT 数据群的数据数设为 2^n (n 为正整数)。FFT 数据群为正常是指数据位置 Z 在 FFT 数据群中位于从前方起第 2^{n-1} 的位置。换言之,FFT 数据群正常是指在数据位置 Z 的前方存在 $2^{n-1}-1$ (设为 =N) 个数据而在数据位置 Z 的后方存在 2^{n-1} (设为 =M) 个数据。在图 7 示出的情况下,FFT 数据群 F_2 、 F_3 、 F_{k-1} 正常,另一方面 FFT 数据群 F_1 、 F_k 异常。其中,在图 7 中,设为 $n=4$ (N=7、M=8)。

[0092] 在步骤 S25 中的判断的结果是数据位置 Z 的 FFT 数据群正常的情况下(步骤 S25:“是”),频率分析部 41 转移到后述的步骤 S27。

[0093] 在步骤 S25 中的判断的结果是数据位置 Z 的 FFT 数据群不正常的情况下(步骤 S25:“否”),频率分析部 41 对不足部分插入零数据,由此来生成正常的 FFT 数据群(步骤 S26)。在追加零数据之前使窗函数作用于在步骤 S25 中判断为不正常的 FFT 数据群。因此,即使对 FFT 数据群插入零数据也不产生数据的不连续。在步骤 S26 之后,频率分析部 41 转移到后述的步骤 S27。

[0094] 在步骤 S27 中,频率分析部 41 使用 FFT 数据群来进行 FFT 运算,由此得到频谱(步骤 S27)。

[0095] 接着,频率分析部 41 对数据位置 Z 加上规定的的数据步长 D 而算出下一个分析对象的 FFT 数据群的数据位置 Z (步骤 S28)。期望此处的数据步长 D 与由 B 模式图像数据生成部 51 生成 B 模式图像数据时利用的数据步长一致,但是在想要削减频率分析部 41 中的运算量的情况下,也可以设定比 B 模式图像数据生成部 51 所利用的数据步长大的值。在图 7 中,示出 $D=15$ 的情况。

[0096] 之后,频率分析部 41 判断数据位置 Z 是否大于最终数据位置 Z_{max} (步骤 S29)。在此,最终数据位置 Z_{max} 可以是声线 LD 的数据长度,也可以是与关心区域的下端对应的数据位置。在判断的结果是数据位置 Z 大于最终数据位置 Z_{max} 的情况下(步骤 S29:“是”),频率分析部 41 使声线编号 L 增加 1 (步骤 S30)。另一方面,在数据位置 Z 为最终数据位置 Z_{max} 以下的情况下(步骤 S29:“否”),频率分析部 41 返回到步骤 S23。这样,频率分析部 41 针对一个声线 LD,对 $[(Z_{max}-Z_0)/D]+1$ (=K) 个 FFT 数据群进行 FFT 运算。在此, [X] 表示不超过 X 的最大整数。

[0097] 在通过步骤 S30 增加之后的声线编号 L 大于最终声线编号 L_{max} 的情况下(步骤 S31:“是”),频率分析部 41 返回到图 2 示出的主例程。另一方面,在通过步骤 S30 增加之后的声线编号 L 为最终声线编号 L_{max} 以下的情况下(步骤 S31:“否”),频率分析部 41 返回到步骤 S22。

[0098] 这样,频率分析部 41 对 $(L_{\max}-L_0+1)$ 个声线各自进行 K 次的 FFT 运算。此外,例如可以对由发送和接收部 3 接收到的最终的声线附加最终声线编号 L_{\max} ,也可以对与关心区域左右的任一个边界对应的声线附加最终声线编号 L_{\max} 。以下,将频率分析部 41 对全部声线进行的 FFT 运算的总数 $(L_{\max}-L_0+1) \times K$ 设为 P。

[0099] 接在上述说明的步骤 S5 的频率分析处理之后,频带设定部 42 参照由频带信息存储部 82 存储的频带表 Tb 来按超声波的每个接收深度设定频带(步骤 S7)。此外,频带设定部 42 的处理可以与频率分析部 41 的处理并行地进行,也可以在频率分析部 41 的处理之前进行。

[0100] 图 8~图 11 是示意性地表示由频率分析部 41 算出的频谱以及由频带设定部 42 对各频谱设定的频带的图。图 8~图 11 示出针对具有相互相同的组织性状的检体且接收深度和超声波探头 2 的至少一方与其它图不同的四种频谱和频带。其中,图 8 和图 9 分别示出的谱曲线 C_1 和 C_2 分别表示使用了相同超声波探头 2 的情况下的不同的接收深度处的频谱。在此,与谱曲线 C_1 对应的接收深度小于与谱曲线 C_2 对应的接收深度。另外,图 10 和图 11 分别示出的谱曲线 C_3 和 C_4 分别表示与求出谱曲线 C_1 和 C_2 时使用的超声波探头 2 不同且使用了相同超声波探头 2 的情况下的不同的接收深度处的频谱。在此,与谱曲线 C_3 对应的接收深度小于与谱曲线 C_4 对应的接收深度。此外,在本实施方式 1 中,作为频率函数的曲线、直线由离散的点的集合构成。这一点在后述的实施方式中也相同。

[0101] 与谱曲线 C_1 对应的接收深度和与谱曲线 C_3 对应的接收深度相同。另外,与谱曲线 C_2 对应的接收深度和与谱曲线 C_4 对应的接收深度相同。根据超声波探头 2 的种类来决定频带。如上所述,图 9 和图 11 示出的情况下的接收深度大于图 8 和图 10 示出的情况下的接收深度。因此,图 9 和图 11 示出的情况下的频带的带宽 $f_{\text{HIGH}}-f_{\text{LOW}}$ 比图 8 和图 10 示出的情况下的频带的带宽 $f_{\text{HIGH}}-f_{\text{LOW}}$ 窄。

[0102] 接着,校正频谱计算部 43 从基准谱信息存储部 83 读出与接收深度和超声波探头 2 的种类相应的基准谱而参照,通过求出该基准谱与由频率分析部 41 算出的频谱的差来算出校正频谱(步骤 S8)。图 12~图 15 是分别示意性地表示对谱曲线 $C_1 \sim C_4$ 的校正频谱的计算处理的概要的图。图 12~图 15 分别示出的曲线 $B_1 \sim B_4$ 表示与接收深度和超声波探头 2 的种类相应的基准谱曲线。校正频谱计算部 43 通过求得基准谱曲线 $B_1 \sim B_4$ 与频谱曲线 $C_1 \sim C_4$ 的差的绝对值来分别算出校正频谱曲线 $R_1 \sim R_4$ 。此外,在后述的特征量提取处理中说明图 12~图 15 分别示出的直线 $L_1 \sim L_4$ 。

[0103] 接在步骤 S8 之后,作为近似处理,近似部 441 对频率分析部 41 算出的 P 个频谱进行回归分析,由此提取校正前特征量(步骤 S9)。具体地说,近似部 441 通过回归分析来算出对频带 $f_{\text{LOW}} < f < f_{\text{HIGH}}$ 的频谱进行近似的一次式,由此作为校正前特征量而提取出使该一次式具有特征的斜率 a_0 、截距 b_0 、强度 c_0 。图 12~图 15 分别示出的直线 $L_1 \sim L_4$ 是在该步骤 S9 中对频谱曲线 $C_1 \sim C_4$ 分别进行回归分析而得到的回归直线。在本实施方式 1 中,在提取特征量之前设定频带和算出校正频谱。因此,直线 $L_1 \sim L_4$ 全部成为相同的直线。即,根据本实施方式 1,不管接收深度、超声波探头 2 的种类如何均提取出具有相同值的特征量。

[0104] 之后,衰减校正部 442 对由近似部 441 提取出的校正前特征量进行衰减校正处理(步骤 S10)。例如在数据的采样频率为 50MHz 的情况下,数据采样的时间间隔为 20(nsec)。在此,当将声速设为 1530(m/sec) 时,数据采样距离间隔成为 1530(m/

sec) $\times 20$ (nsec) / 2 = 0.0153 (mm)。当将从声线 LD 的第一个数据起到处理对象的 FFT 数据群的数据位置为止的数据步长数设为 k 时, 该数据位置 Z 成为 0.0153 k (mm)。衰减校正部 442 将这样求得的数据位置 Z 的值代入到上述式 (2) ~ (4) 的接收深度 z , 由此算出作为频谱的特征量的斜率 a 、截距 b 、强度 c 。图 16 是表示根据对与图 12 示出的直线 L_1 相关联的特征量进行衰减校正之后的特征量而决定的直线的图。表示图 16 示出的直线 L_1' 的式如下。

$$[0105] \quad I = af + b = (a_0 + 2\alpha Z) f + b_0 \quad \dots (5)$$

[0106] 根据该式 (5) 也可知, 与直线 L_1 相比, 直线 L_1' 的斜率大且截距的值相同。

[0107] 之后, 组织性状判断部 45 根据由特征量提取部 44 提取出的特征量以及由已知检体信息存储部 81 存储的已知检体信息来判断检体的关心区域中的组织性状 (步骤 S11)。

[0108] 在此, 参照图 17 示出的流程图来详细说明由组织性状判断部 45 进行的处理 (步骤 S11)。首先, 组织性状判断部 45 设定判断组织性状时使用的特征量空间 (步骤 S41)。在本实施方式 1 中, 作为三个特征量的斜率 a 、截距 b 、强度 c 中的独立的参数为两个。因而, 能够将以三个特征量中的任意两个特征量为成分的二维空间设定为特征量空间。另外, 还能够将以三个特征量中的任意一个特征量为成分的一维空间设定为特征量空间。在该步骤 S41 中, 设为要设定的特征量空间为预先决定的特征量空间, 但是也可以由操作者通过输入部 6 来选择期望的特征量空间。

[0109] 图 18 是表示由组织性状判断部 45 设定的特征量空间的一例的图。在图 18 示出的特征量空间中, 横轴为截距 b , 纵轴为强度 c 。图 18 示出的点 S_p 示出具有对判断对象的检体算出的截距 b 和强度 c 作为特征量空间的坐标的点 (以下, 将该点称为“检体点”)。另外, 图 18 示出的区域 G_μ 、 G_ν 、 G_ρ 表示由已知检体信息存储部 81 存储的已知检体的组织性状分别为 μ 、 ν 、 ρ 的组。在图 18 示出的情况下, 三个组 G_μ 、 G_ν 、 G_ρ 在特征量空间上存在于与其它组相互不交叉的区域内。

[0110] 在本实施方式 1 中, 在求出已知检体的特征量时也将对通过频率分析得到的频谱的校正前特征量进行衰减校正而得到的特征量作为指标进行组织性状的分类、判断, 因此能够鉴别相互不同的组织性状。特别是, 在本实施方式 1 中, 使用进行了衰减校正的特征量, 因此与不进行衰减校正而使用提取出的特征量的情况相比, 能够在更明确地分离的状态下得到特征量空间内的各组的区域。

[0111] 在步骤 S41 之后, 组织性状判断部 45 分别算出检体点 S_p 与具有分别包含在组 G_μ 、 G_ν 、 G_ρ 中的 FFT 数据群的频谱的截距 b 和强度 c 的各平均作为特征量空间的坐标的点 μ_0 、 ν_0 、 ρ_0 (以下, 将这些点称为“已知检体平均点”) 之间的特征量空间上的距离 d_μ 、 d_ν 、 d_ρ (步骤 S42)。在此, 在特征量空间内的 b 轴成分与 c 轴成分的刻度大不相同的情况下, 期望适当地进行加权以使各距离的贡献大致均等。

[0112] 接着, 组织性状判断部 45 根据通过步骤 S42 算出的距离来判断包括检体点 S_p 的全部检体点的组织性状 (步骤 S43)。例如在图 18 示出的情况下, 由于距离 d_μ 为最小, 因此组织性状判断部 45 判断为检体的组织性状为 μ 。此外, 在检体点 S_p 与已知检体平均点 μ_0 、 ν_0 、 ρ_0 极端分离的情况下, 即使求出距离 d_μ 、 d_ν 、 d_ρ 的最小值, 组织性状的判断结果的可靠性也低。因此, 在 d_μ 、 d_ν 、 d_ρ 大于规定阈值的情况下, 组织性状判断部 45 也可以输出错误信号。另外, 在 d_μ 、 d_ν 、 d_ρ 中的最小值产生两个以上的情况下, 组织性状判断部 45 可以选择与最小值对应的所有组织性状作为候选, 也可以按照规定的规则来选择任一个组

组织性状。在后者的情况下,例如能够举出将癌症等恶性高的组织性状的优先级设定得高的方法。另外,在 d_u 、 d_v 、 d_p 中的最小值产生两个以上的情况下,组织性状判断部 45 也可以输出错误信号。

[0113] 之后,组织性状判断部 45 输出步骤 S42 中的距离计算结果以及步骤 S43 中的判断结果(步骤 S44)。由此,结束步骤 S11 的组织性状判断处理。

[0114] 在以上说明的步骤 S11 之后,判断结果显示图像数据生成部 52 通过使用由 B 模式图像数据生成部 51 生成的 B 模式图像数据、由特征量提取部 44 算出的特征量以及由组织性状判断部 45 判断得到的判断结果,来生成判断结果显示图像数据(步骤 S12)。

[0115] 接着,显示部 7 显示由判断结果显示图像数据生成部 52 生成的判断结果显示图像(步骤 S13)。图 19 是表示显示部 7 所显示的判断结果显示图像的显示例的图。该图示出的判断结果显示图像 200 具有信息显示部 201 和图像显示部 202,该信息显示部 201 显示包括组织性状的判断结果的各种关联信息,该图像显示部 202 基于 B 模式图像显示强调组织性状的组织性状强调图像。

[0116] 在信息显示部 201 中例如显示检体的识别信息(ID 编号、姓名、性别等)、由组织性状判断部 45 算出的组织性状判断结果、与进行组织性状判断时的特征量有关的信息、增益、对比度等超声波画质信息。在此,作为与特征量有关的信息,能够利用位于关心区域内的 Q 组 FFT 数据群的频谱的特征量的平均、标准偏差进行显示。具体地说,在信息显示部 201 中,例如能够显示为斜率 $=1.5 \pm 0.3$ (dB/MHz)、截距 $=-60 \pm 2$ (dB)、强度 $=-50 \pm 1.5$ (dB)。

[0117] 在图像显示部 202 中显示的组织性状强调图像 300 是针对图 5 示出的 B 模式图像 100 将截距 b 均等地分配给 R(红)、G(绿)、B(蓝)的灰度等级图像。

[0118] 显示部 7 显示具有以上结构的判断结果显示图像 200,由此操作者能够更正确地掌握关心区域的组织性状。此外,判断结果显示图像并不限定于上述结构。例如,作为判断结果显示图像,也可以排列显示组织性状强调图像和 B 模式图像。由此,能够在同一个画面上识别两个图像的差异。

[0119] 图 20 是说明超声波观测装置 1 所进行的衰减校正处理的效果的图。图 20 示出的图像 400 是不进行衰减校正的情况下的组织性状强调图像。对于组织性状强调图像 400,在接收深度大的区域(图的下方区域)由于衰减的影响而信号强度下降,图像变暗。与此相对,可知在进行了衰减校正的组织性状强调图像 300 中,得到画面整体亮度均匀的图像。

[0120] 此外,图 19、20 示出的组织性状强调图像 300 严格说来仅是一例。除此以外,例如还能够将斜率 a 、截距 b 、强度 c 分别分配至 R(红)、G(绿)、B(蓝),通过彩色图像来显示组织性状强调图像。在该情况下,以固有的颜色对组织性状进行表现,因此操作者能够根据图像的颜色分布来掌握关心区域的组织性状。另外,代替以 RGB 表色系构成颜色空间,也可以通过青色、品红、黄色那样的补色系的变量来构成颜色空间,对各变量分配特征量。另外,也可以按照规定比率来混合 B 模式图像数据与彩色图像数据,由此生成组织性状强调图像数据。另外,也可以仅将关心区域替换为彩色图像数据来生成组织性状强调图像数据。

[0121] 根据以上说明的本发明的实施方式 1,通过对接收到的超声波的频率进行分析来算出频谱,设定对该频谱进行近似时使用的频带,根据从存储部读出的基准谱来校正频谱,在对校正后的校正频谱进行近似处理而提取出校正前特征量之后,对提取出的校正前特征量进行消减依赖于超声波的接收深度和频率的超声波的衰减的贡献的衰减校正处理,由

此提取检体的特征量,因此不使用生体组织的应变率、弹性率而能够明确地鉴别组织的差异,其中,上述存储部存储根据从基准反射体接收到的超声波的频率而得到的基准谱。因而,能够高精度地鉴别组织性状,并且能够提高观测结果的可靠性。

[0122] 另外,根据本实施方式 1,对提取出的特征量实施衰减校正,因此能够消除随着超声波的传播而产生的衰减的影响,能够进行更加高精度的组织性状判断。

[0123] 另外,根据本实施方式 1,以接收深度越大则带宽越窄且最大频率越小的方式决定频带,因此能够消除随着超声波的传播而产生的衰减的影响,能够进行更高精度的组织性状判断。

[0124] (实施方式 2)

[0125] 在本发明的实施方式 2 中,特征量提取部进行的特征量提取处理与实施方式 1 不同。本实施方式 2 所涉及的超声波观测装置的结构与在实施方式 1 中说明的超声波观测装置 1 的结构相同。因此,在以下说明中,对与超声波观测装置 1 的结构要素对应的结构要素附加相同的附图标记。

[0126] 在本实施方式 2 的特征量提取处理中,首先衰减校正部 442 对由校正频谱计算部 43 算出的校正频谱进行衰减校正处理。之后,近似部 441 对由衰减校正部 442 进行衰减校正后的校正频谱进行近似处理,由此提取频谱的特征量。

[0127] 图 21 是表示本实施方式 2 所涉及的超声波观测装置所进行的衰减校正处理的概要的流程图。在图 21 中,步骤 S51 ~ S58 的处理与图 4 的步骤 S1 ~ S8 的处理依次对应。

[0128] 在步骤 S59 中,衰减校正部 442 对由校正频谱计算部 43 算出的频谱进行衰减校正(步骤 S59)。图 22 是示意性地表示该步骤 S59 的处理的概要的图。如图 22 所示,衰减校正部 442 针对校正频谱曲线 R_5 ,对全部频率 f 进行将上述式(1)的衰减量 A 加到强度 I 的校正,由此得到新频谱曲线 R_5' 。由此,能够得到消减了伴随超声波传播而产生的衰减的贡献的频谱。

[0129] 之后,近似部 441 对由衰减校正部 442 进行衰减校正后的全部频谱进行回归分析,由此提取频谱的特征量(步骤 S60)。具体地说,近似部 441 通过回归分析来算出一次式的斜率 a 、截距 b 以及中心频率 f_{mid} 处的强度 c 。图 22 示出的直线 L'_5 是在该步骤 S60 中对校正频谱曲线 R_5 进行特征量提取处理而得到的回归直线(截距 b_5)。

[0130] 步骤 S61 ~ S63 的处理与图 4 的步骤 S11 ~ S13 的处理依次对应。

[0131] 根据以上说明的本发明的实施方式 2,通过对接收到的超声波的频率进行分析来算出频谱,设定对该频谱进行近似时使用的频带,根据从存储部读出的基准谱来校正频谱,在对校正后的校正频谱进行消减依赖于超声波的接收深度和频率的超声波的衰减的贡献的衰减校正处理之后,通过进行近似处理来提取检体的特征量,因此不使用生体组织的应变率、弹性率而能够明确地鉴别组织的差异,其中,上述存储部存储根据从基准反射体接收到的超声波的频率而得到的基准谱。因而,能够高精度地鉴别组织性状,并且能够提高观测结果的可靠性。

[0132] 另外,根据本实施方式 2,由于对校正频谱实施衰减校正,因此能够消除随着超声波的传播而产生的衰减的影响,能够进行更加高精度的组织性状判断。

[0133] 另外,根据本实施方式 2,以接收深度越大则带宽越窄且最大频率越小的方式决定频带,因此能够消除随着超声波的传播而产生的衰减的影响,能够进行更高精度的组织性

状判断。

[0134] (实施方式 3)

[0135] 本发明的实施方式 3 的组织性状判断部中的组织性状判断处理与实施方式 1 不同。本实施方式 3 所涉及的超声波观测装置的结构与实施方式 1 所说明的超声波观测装置 1 的结构相同。因此,在以下说明中,对与超声波观测装置 1 的结构要素对应的结构要素附加相同的附图标记。

[0136] 组织性状判断部 45 在将特征量 (a、b、c) 分别加到构成组织性状 μ 、 v 、 ρ 的组 G_μ 、 G_v 、 G_ρ (参照图 18) 而构成新的母集团之后,求出构成各组织性状的每个数据的特征量的标准偏差。

[0137] 之后,组织性状判断部 45 算出由已知检体构成的原来的母集团中的组 G_μ 、 G_v 、 G_ρ 的各特征量的标准偏差与分别加上新的检体的新的母集团中的组 G_μ 、 G_v 、 G_ρ 的各特征量的标准偏差的差(以下,简单称为“标准偏差的差”),将包括该标准偏差的差最小的特征量的组所对应的组织性状判断为检体的组织性状。

[0138] 在此,组织性状判断部 45 还可以仅对从多个特征量中预先选择的特征量的标准偏差算出标准偏差的差。该情况下的特征量的选择可以由操作者任意地进行,也可以由超声波观测装置 1 自动地进行。

[0139] 另外,组织性状判断部 45 也可以算出按每组对全部特征量的标准偏差的差适当进行加权并相加的值,将与该值最小的组对应的组织性状判断为检体的组织性状。在该情况下,例如在特征量为斜率 a、截距 b、强度 c 时,组织性状判断部 45 将与斜率 a、截距 b、强度 c 分别对应的权重设为 w_a 、 w_b 、 w_c ,算出 $w_a \times (a \text{ 的标准偏差的差}) + w_b \times (b \text{ 的标准偏差的差}) + w_c \times (c \text{ 的标准偏差的差})$,根据算出的该值来判断检体的组织性状。此外,权重 w_a 、 w_b 、 w_c 的值可以由操作者任意地设定,也可以由超声波观测装置 1 自动地设定。

[0140] 另外,组织性状判断部 45 也可以算出按每组对全部特征量的标准偏差的差的平方适当进行加权并相加的值的平方根,将与该平方根最小的组对应的组织性状判断为检体的组织性状。在该情况下,例如在特征量为斜率 a、截距 b、强度 c 时,组织性状判断部 45 将与斜率 a、截距 b、强度 c 分别对应的权重设为 w'_a 、 w'_b 、 w'_c ,算出 $\{w'_a \times (a \text{ 的标准偏差的差})^2 + w'_b \times (b \text{ 的标准偏差的差})^2 + w'_c \times (c \text{ 的标准偏差的差})^2\}^{1/2}$,根据算出的该值来判断组织性状。此外,在该情况下也同样地,权重 w'_a 、 w'_b 、 w'_c 的值可以由操作者任意地设定,也可以由超声波观测装置 1 自动地设定。

[0141] 根据以上说明的本发明的实施方式 3,与上述实施方式 1 同样地,能够高精度地鉴别组织性状,并且能够提高观测结果的可靠性,消除随着超声波的传播而产生的衰减的影响,能够进行更高精度的组织性状判断。

[0142] 此外,在本实施方式 3 中,组织性状判断部 45 根据原来的母集团与加上新的检体的母集团之间的各特征量的标准偏差的变化来进行组织性状的判断,但是这仅是一例。例如,组织性状判断部 45 也可以根据原来的母集团与加上新的检体的母集团之间的各特征量的平均的变化来进行组织性状的判断。

[0143] 目前,说明了用于实施本发明的方式,本发明并不仅限于上述实施方式 1~3。即,本发明在不脱离记载于权利要求范围内的技术思想的范围内可包括各种实施方式。

[0144] 附图标记说明

[0145] 1:超声波观测装置;2:超声波探头;3:发送和接收部;4:运算部;5:图像处理部;6:输入部;7:显示部;8:存储部;9:控制部;21:信号变换部;22:振子;41:频率分析部;42:频带设定部;43:校正频谱计算部;44:特征量提取部;45:组织性状判断部;51:B模式图像数据生成部;52:判断结果显示图像数据生成部;81:已知检体信息存储部;82:频带信息存储部;83:基准谱信息存储部;84:窗函数存储部;85:校正信息存储部;100:B模式图像;200:判断结果显示图像;201:信息显示部;202:图像显示部;300、400:组织性状强调图像;441:近似部;442:衰减校正部。



图 1

接收深度 (cm)	f_{LOW} (MHz)	f_{HIGH} (MHz)
2	4	9
4	4	9
6	4	9
8	3.5	8
10	3	6.5
12	2.5	5

Tb

图 2

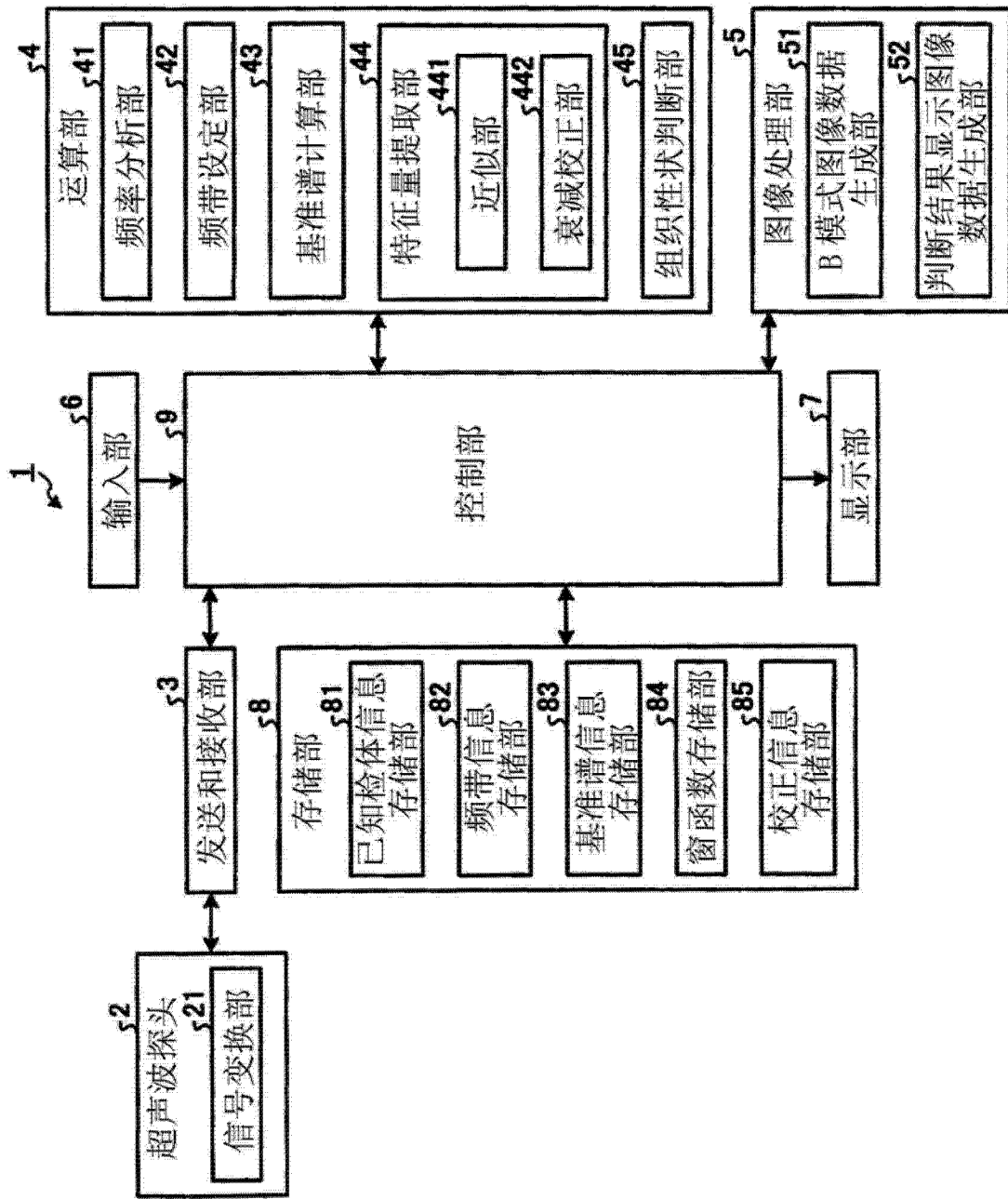

图 3



图 4

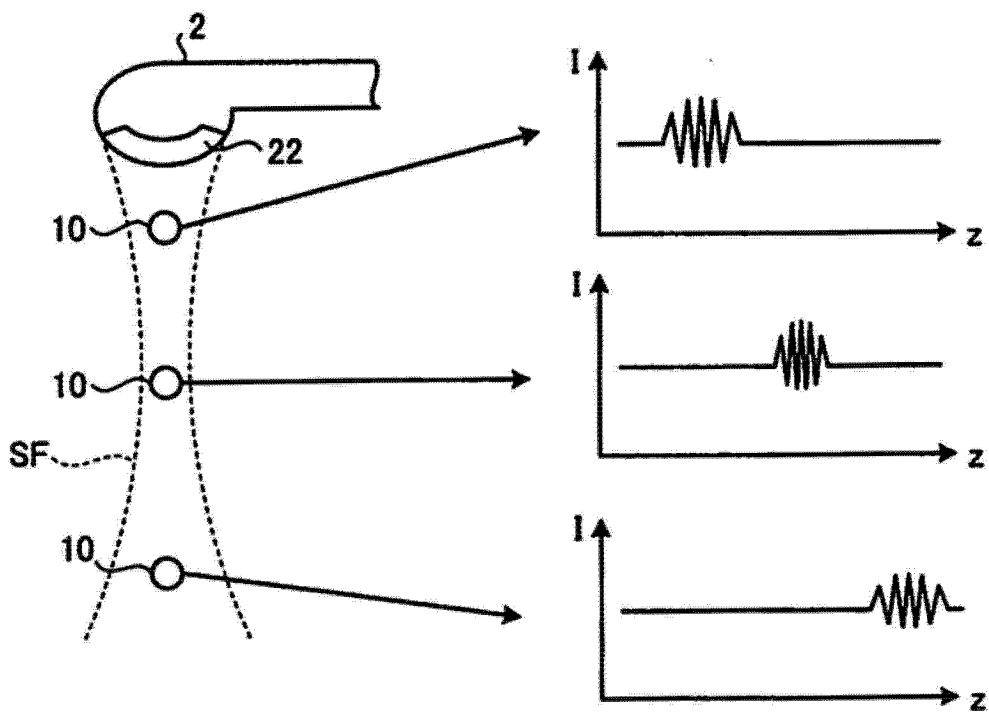

图 5

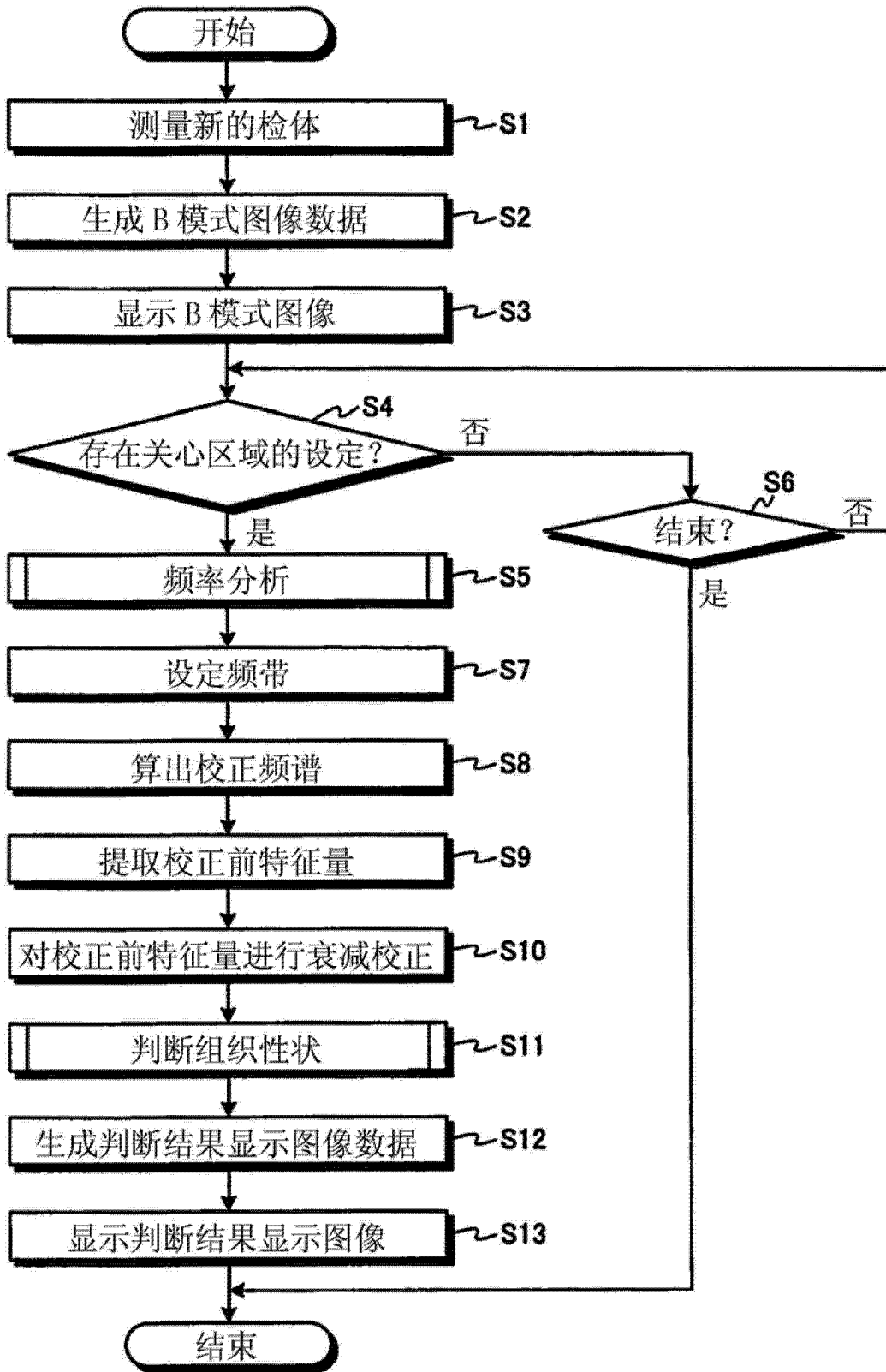

图 6

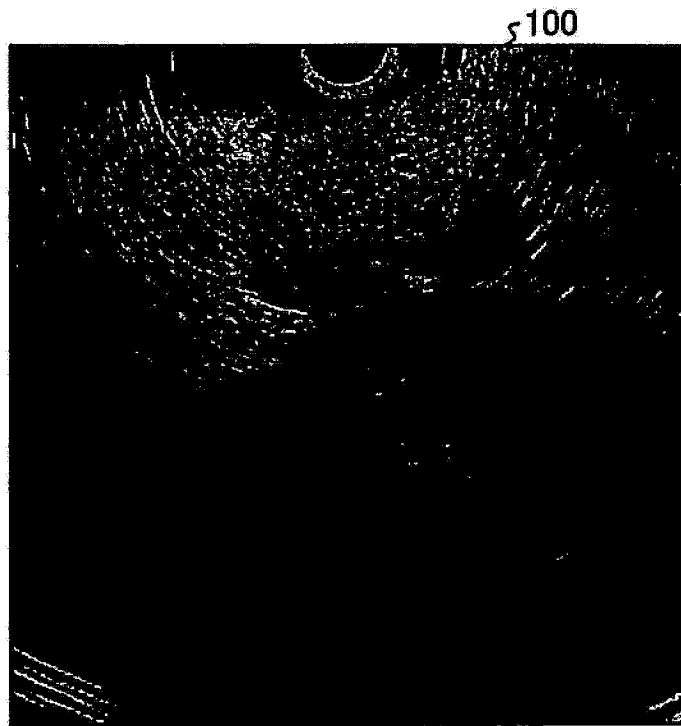

图 7

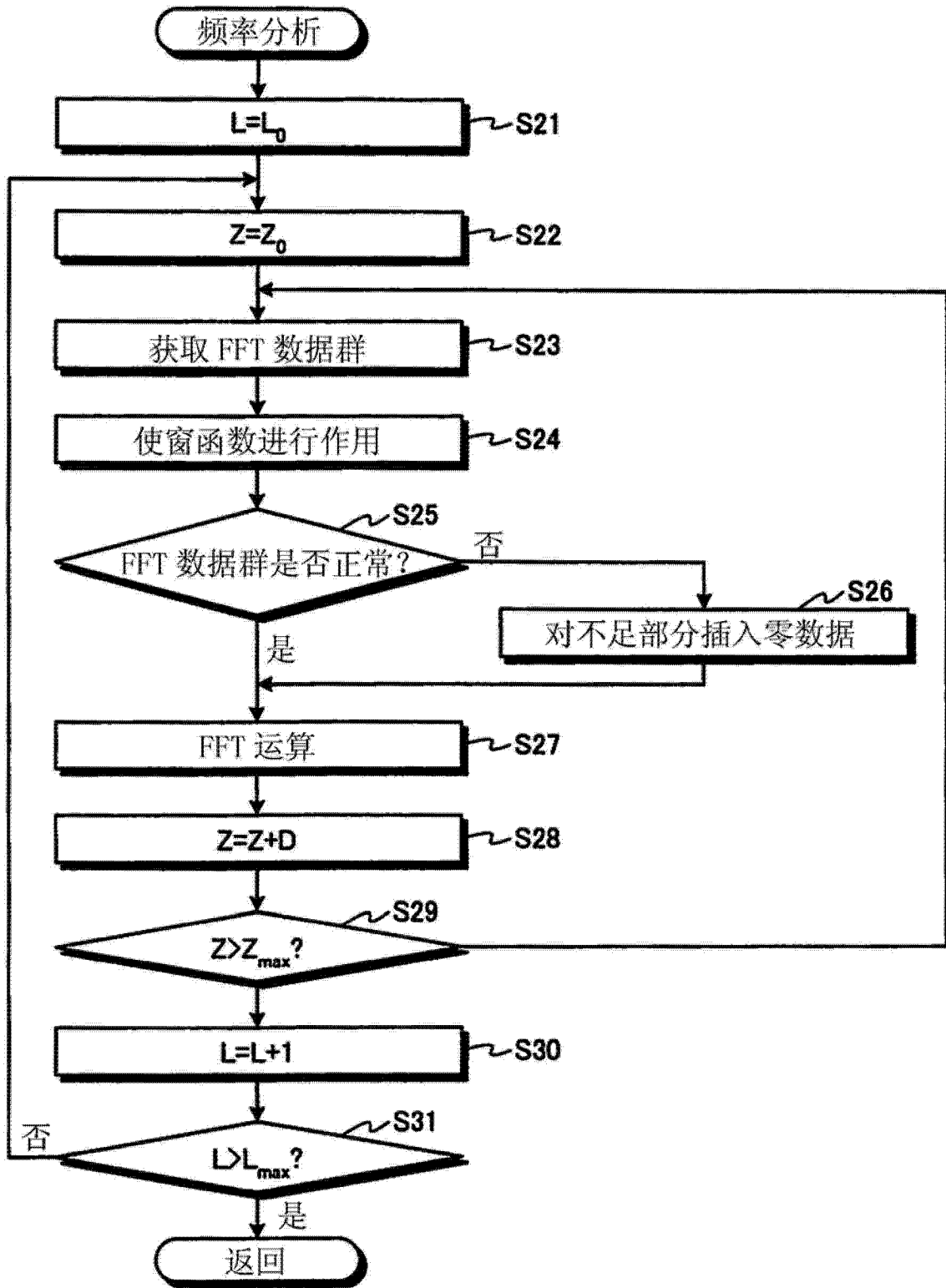

图 8

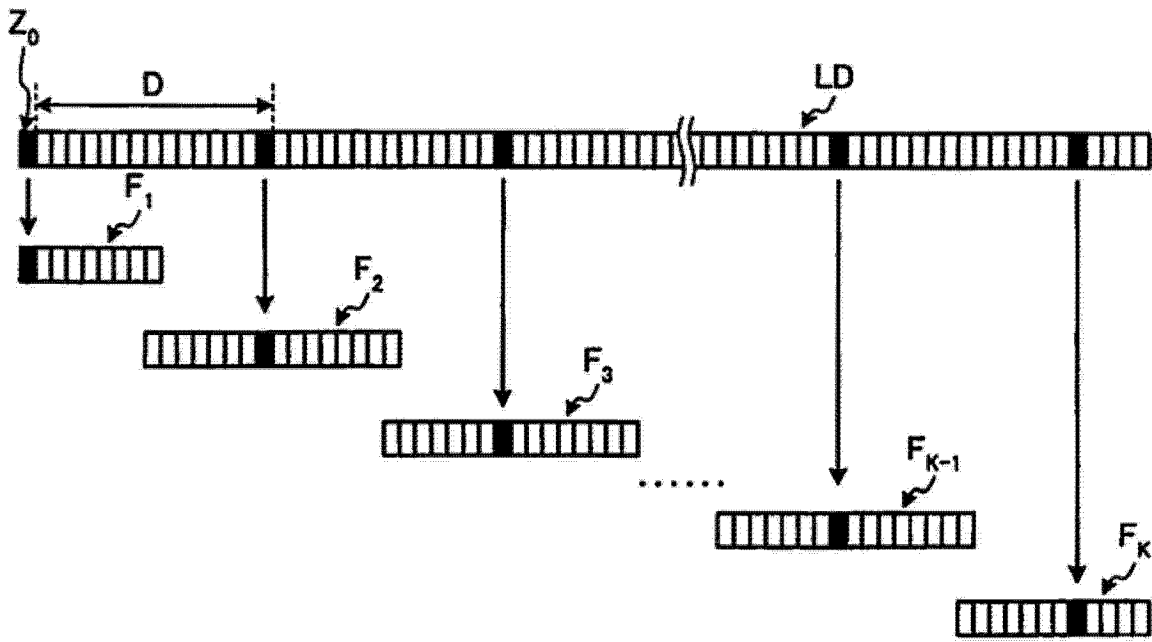

图 9

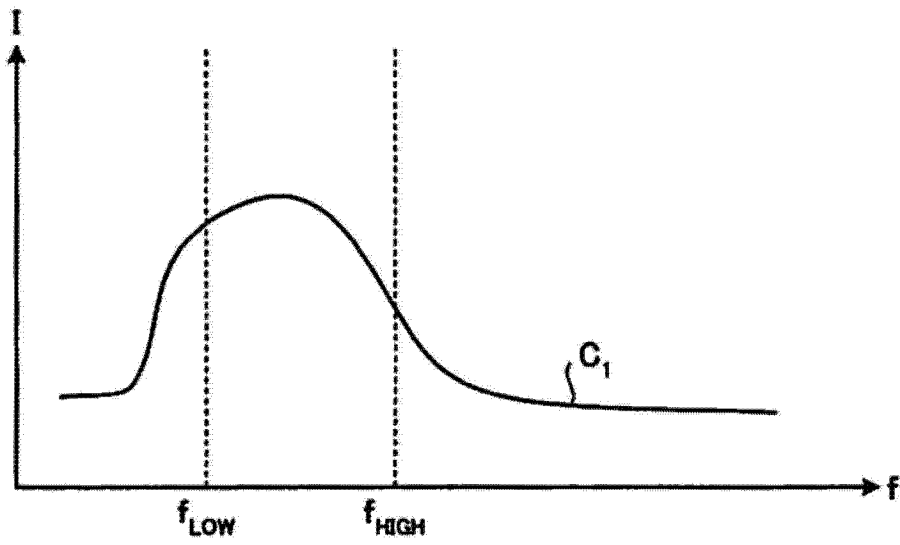

图 10

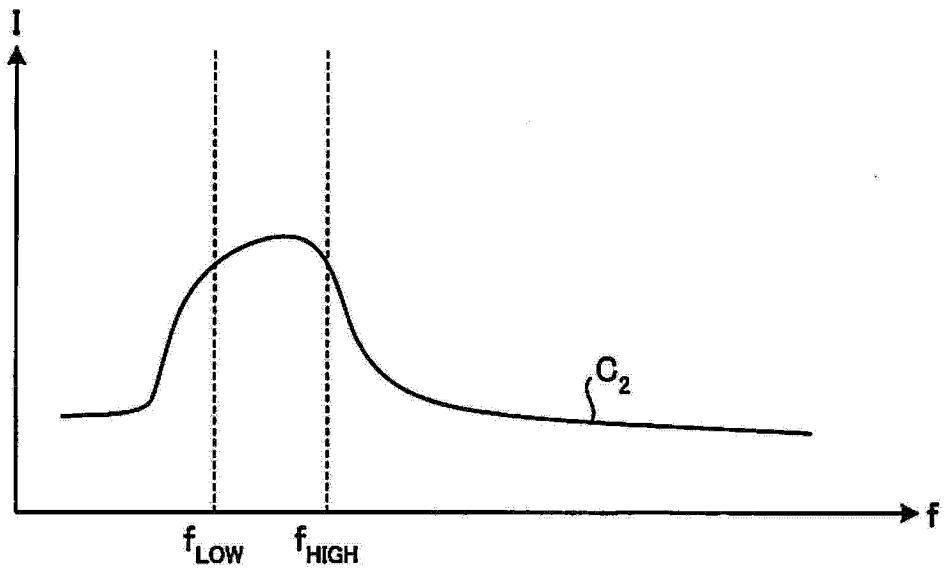

图 11

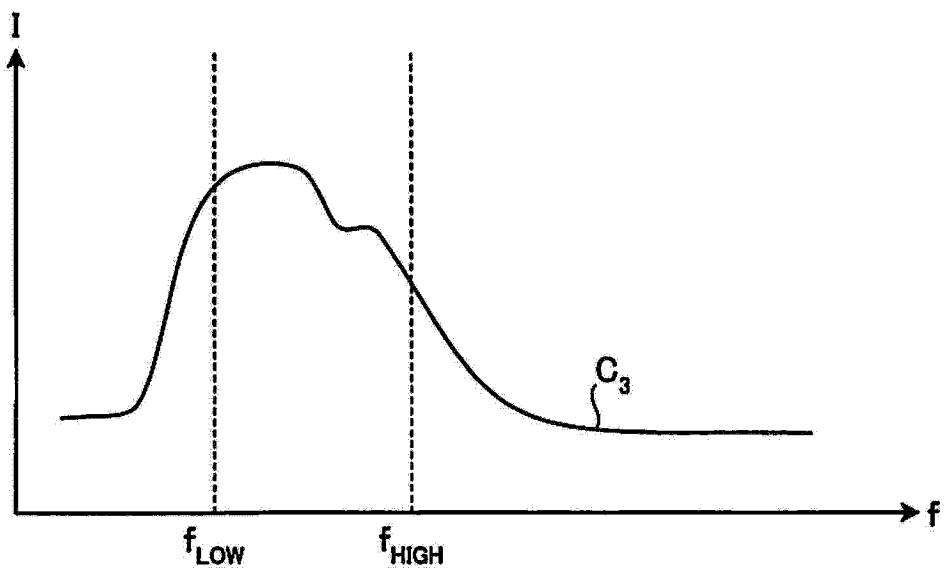

图 12

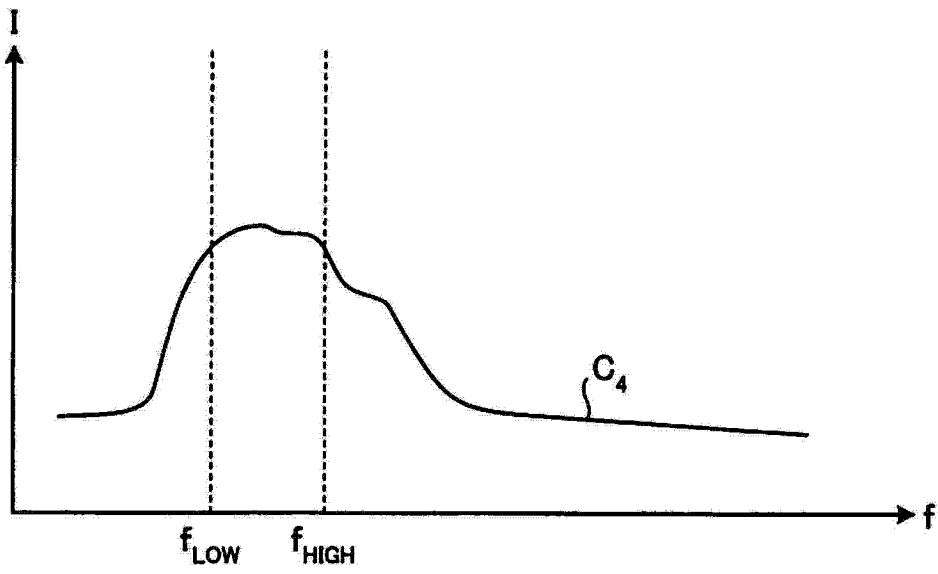

图 13

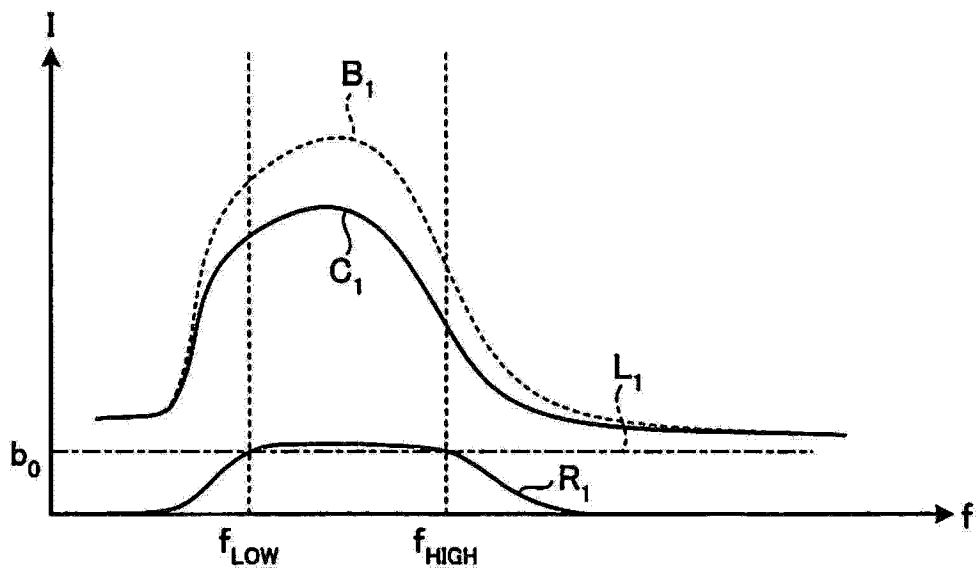

图 14

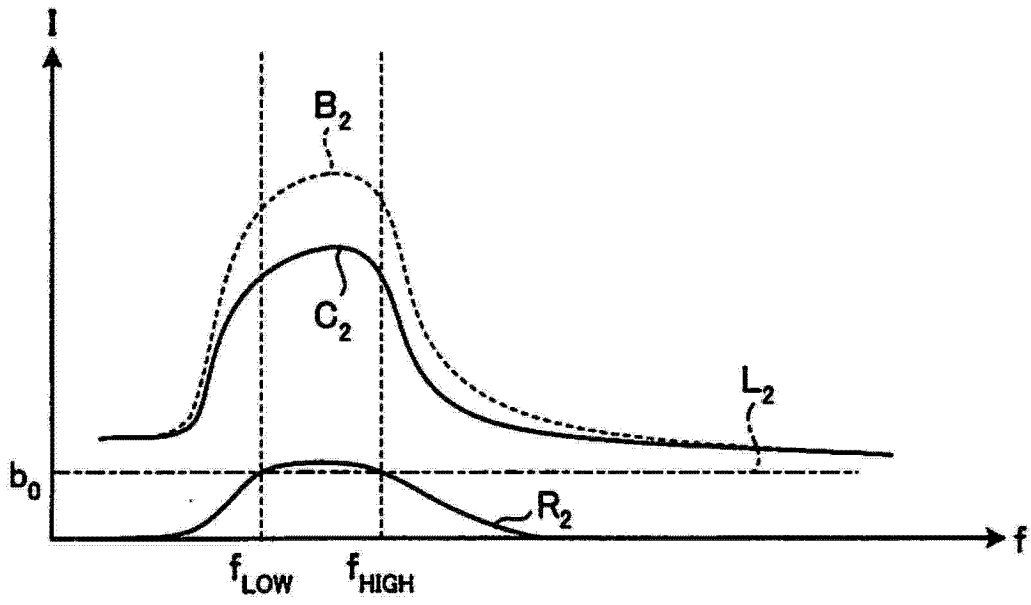

图 15

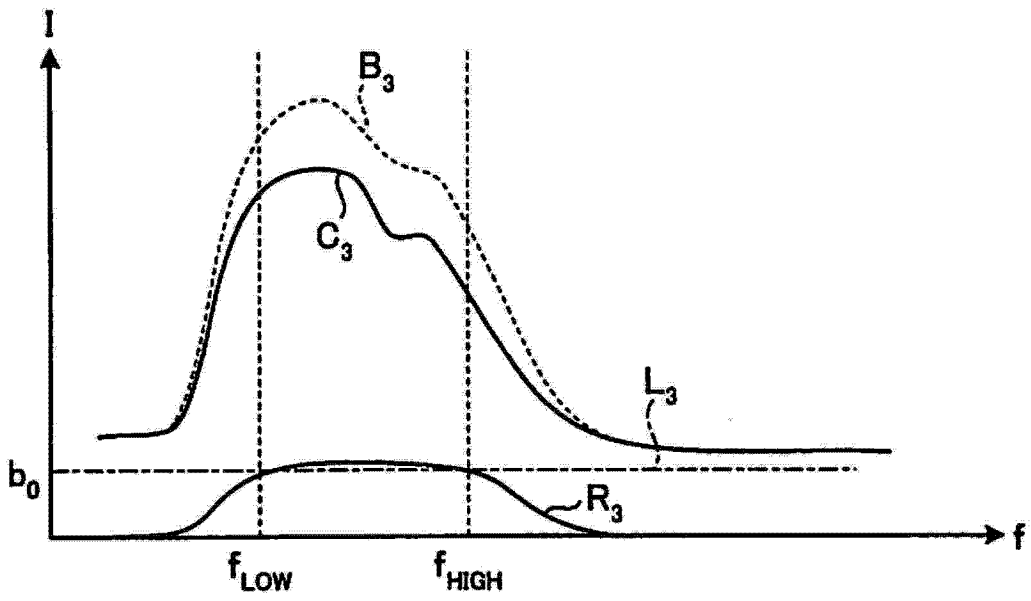

图 16

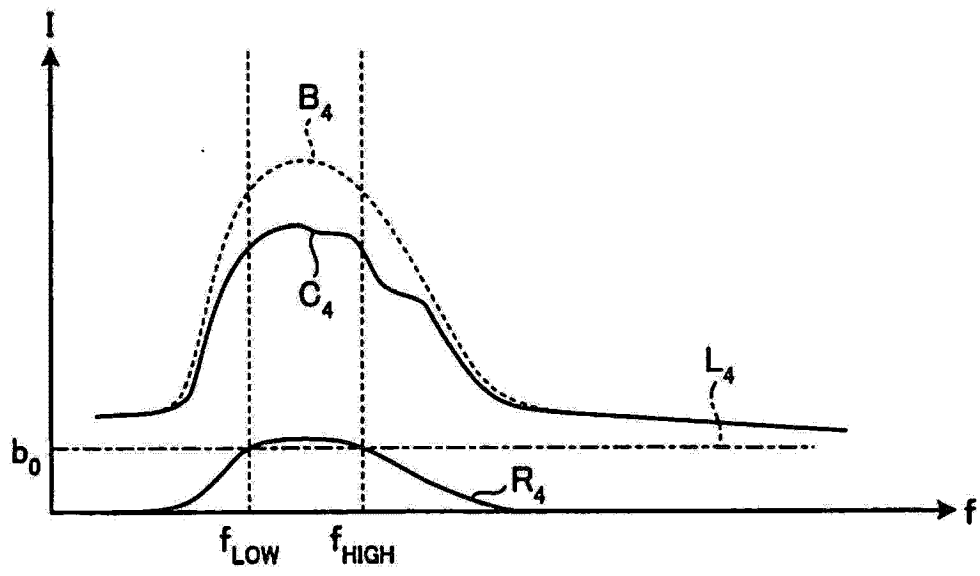

图 17

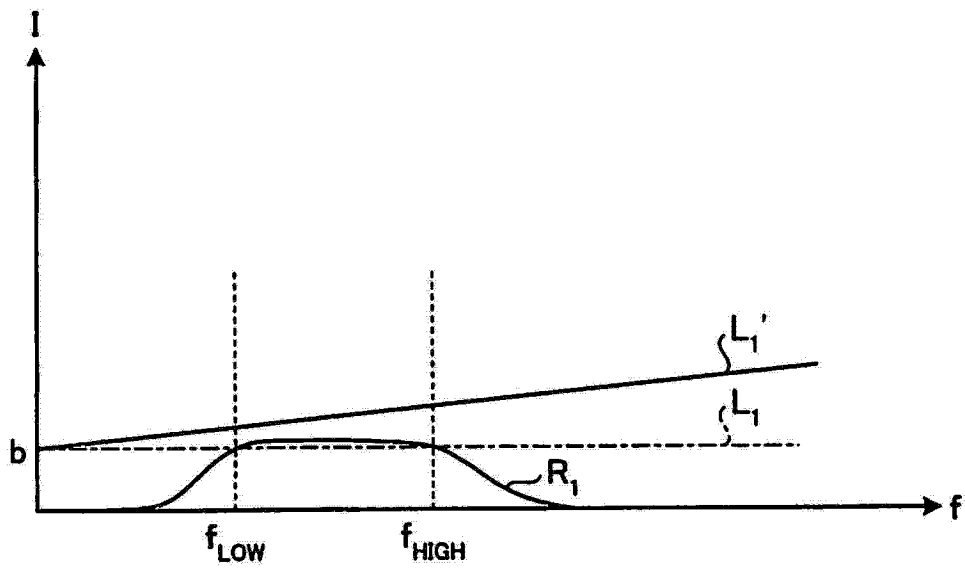

图 18

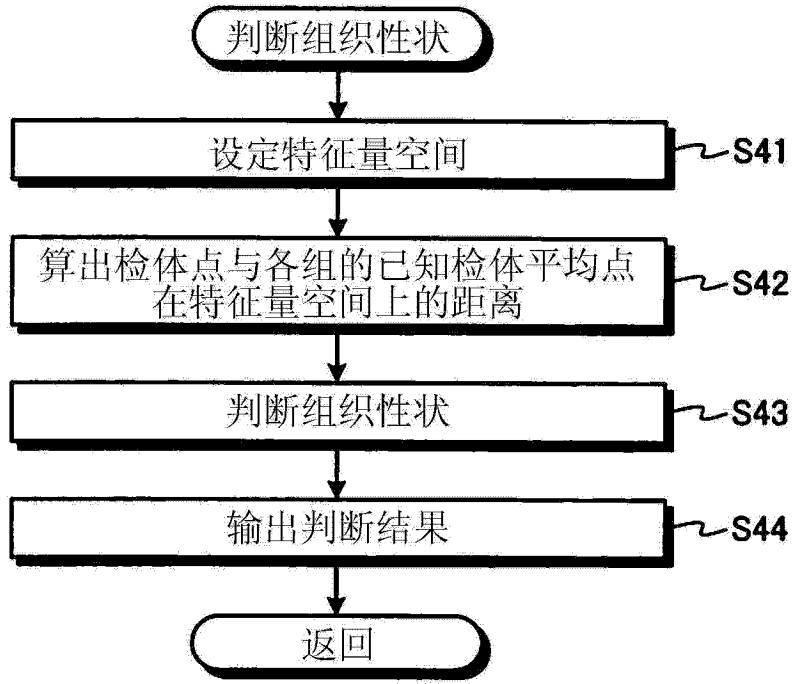

图 19

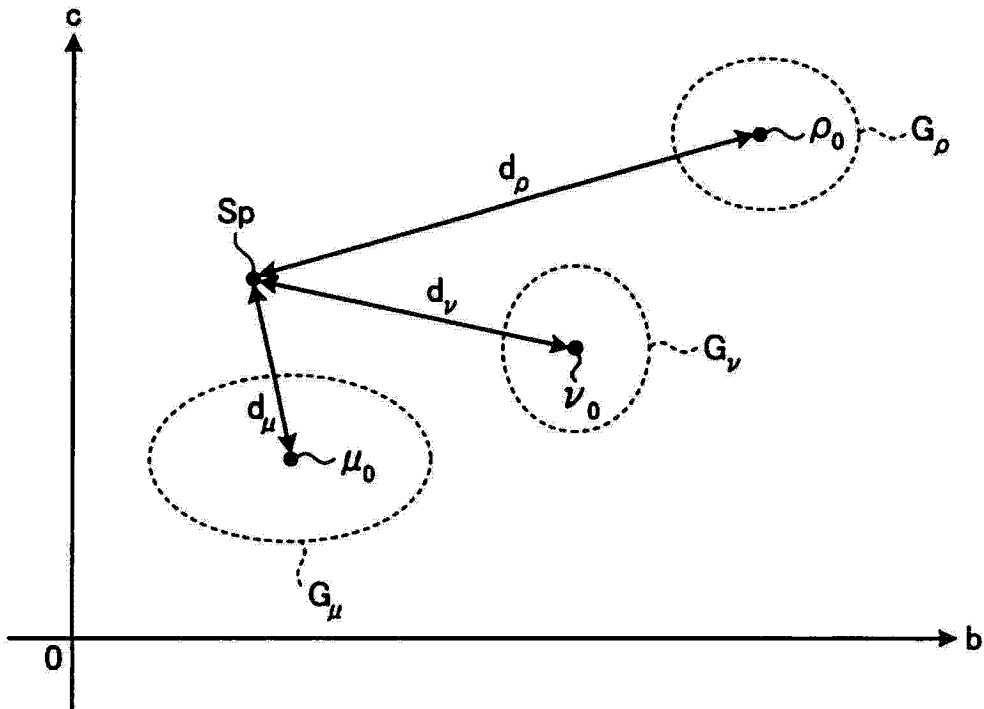

图 20

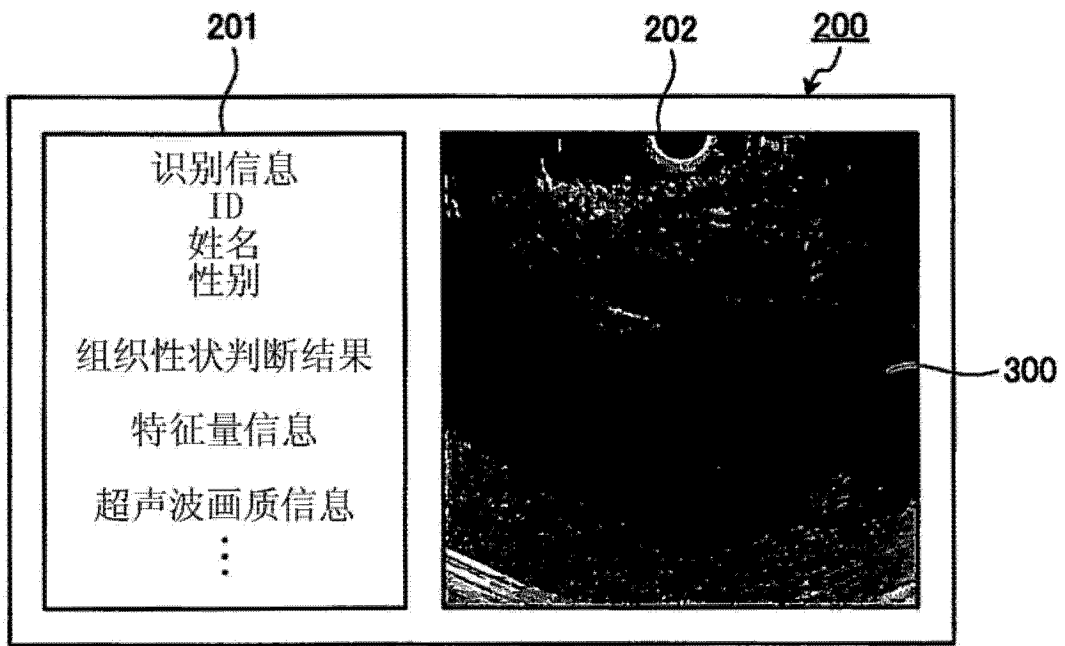

图 21

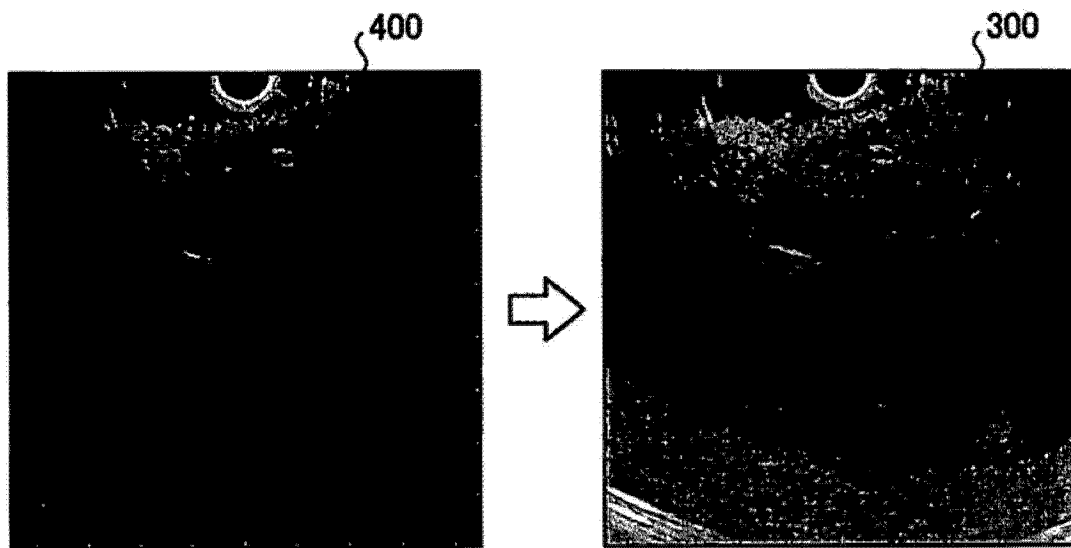

图 22

专利名称(译)	超声波观测装置、超声波观测装置的动作方法		
公开(公告)号	CN103200876B	公开(公告)日	2015-09-09
申请号	CN201180054118.7	申请日	2011-11-11
[标]申请(专利权)人(译)	奥林巴斯医疗株式会社		
申请(专利权)人(译)	奥林巴斯医疗株式会社		
当前申请(专利权)人(译)	奥林巴斯医疗株式会社		
[标]发明人	江田弘孝		
发明人	江田弘孝		
IPC分类号	A61B8/00		
CPC分类号	A61B8/14 G01S7/52036 G01S7/527 G01S7/52046 G01S15/8906 A61B8/469		
代理人(译)	刘新宇		
优先权	2010253286 2010-11-11 JP		
其他公开文献	CN103200876A		
外部链接	Espacenet SIPO		

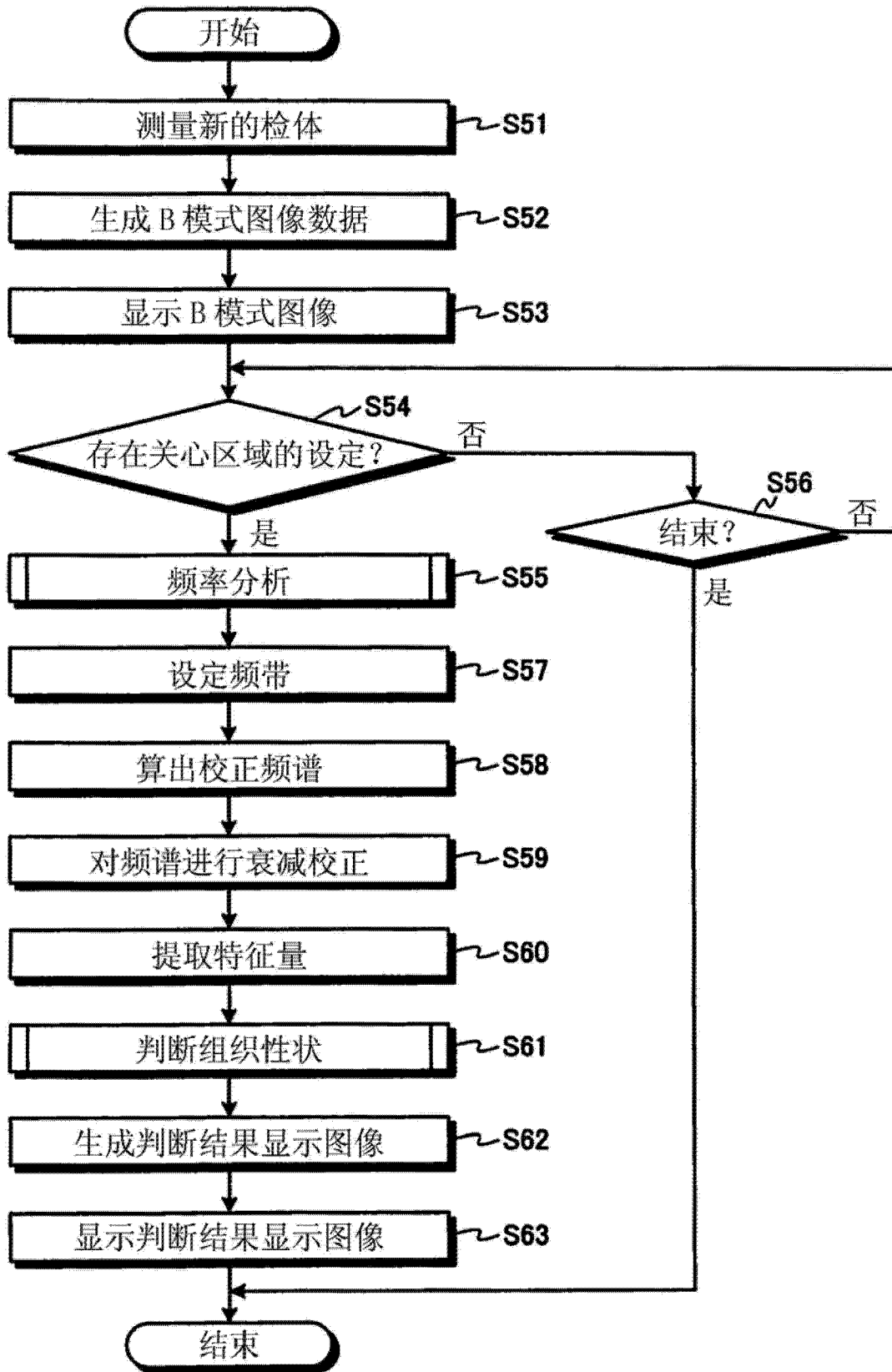
摘要(译)

超声波观测装置具备：存储部，其存储根据从基准反射体接收到的超声波的频率得到的基准谱；频率分析部，其通过分析接收到的超声波的频率来算出频谱；频带设定部，其设定对由上述频率分析部算出的频谱进行近似时使用的频带；校正频谱计算部，其根据由上述存储部存储的基准谱对由上述频率分析部算出的上述频谱进行校正，由此算出校正频谱；以及特征量提取部，其以由上述频带设定部设定的频带对由上述校正频谱计算部算出的校正频谱进行近似，由此提取校正频谱的特征量。

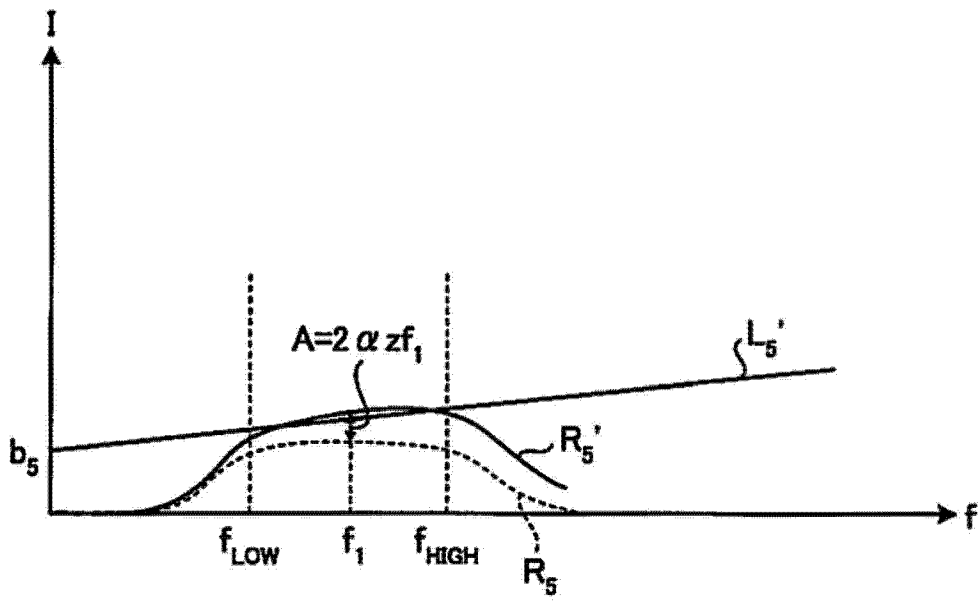