

(19)



(11)

EP 1 878 379 A1

(12)

EUROPÄISCHE PATENTANMELDUNG

(43) Veröffentlichungstag:
16.01.2008 Patentblatt 2008/03

(51) Int Cl.:
A61B 5/00 (2006.01) G01N 33/487 (2006.01)
G01N 21/86 (2006.01)

(21) Anmeldenummer: **06014316.1**

(22) Anmeldetag: **11.07.2006**

(84) Benannte Vertragsstaaten:
AT BE BG CH CY CZ DE DK EE ES FI FR GB GR HU IE IS IT LI LT LU LV MC NL PL PT RO SE SI SK TR
Benannte Erstreckungsstaaten:
AL BA HR MK YU

• **Roche Diagnostics GmbH**
68305 Mannheim (DE)

(72) Erfinder: **Sacherer, Klaus Dieter**
67281 Kirchheim (DE)

(71) Anmelder:
• **F.HOFFMANN-LA ROCHE AG**
4070 Basel (CH)

(74) Vertreter: **Pfiz, Thomas et al**
Patentanwälte Wolf & Lutz
Hauptmannsreute 93
70193 Stuttgart (DE)

(54) **Testbandeinheit, insbesondere für Blutzuckeranalyse**

(57) Die Erfindung betrifft eine Testbandeinheit, insbesondere für Blutzuckertests, mit einem analytischen Testband (12), einer Vorratsspule (14) zum Abspulen von unverbrauchtem Testband (12) sowie einer Aufwickelspule (18) zum Aufwickeln von verbrauchtem Testband (12), und einer Bandführung (16) zur Exposition eines Testbandabschnitts (20) an einer Messstelle (22)

für eine Applikation von Körperflüssigkeit. Erfindungsgemäß wird vorgeschlagen, dass die Bandführung (16) einen ebenen Auflagerahmen (24) aufweist, welcher den Testbandabschnitt (20) an der Messstelle (22) plan aufspannt und dabei eine von Optikelementen freigehaltene Messöffnung (32) für eine optische Messung umlaufend begrenzt.

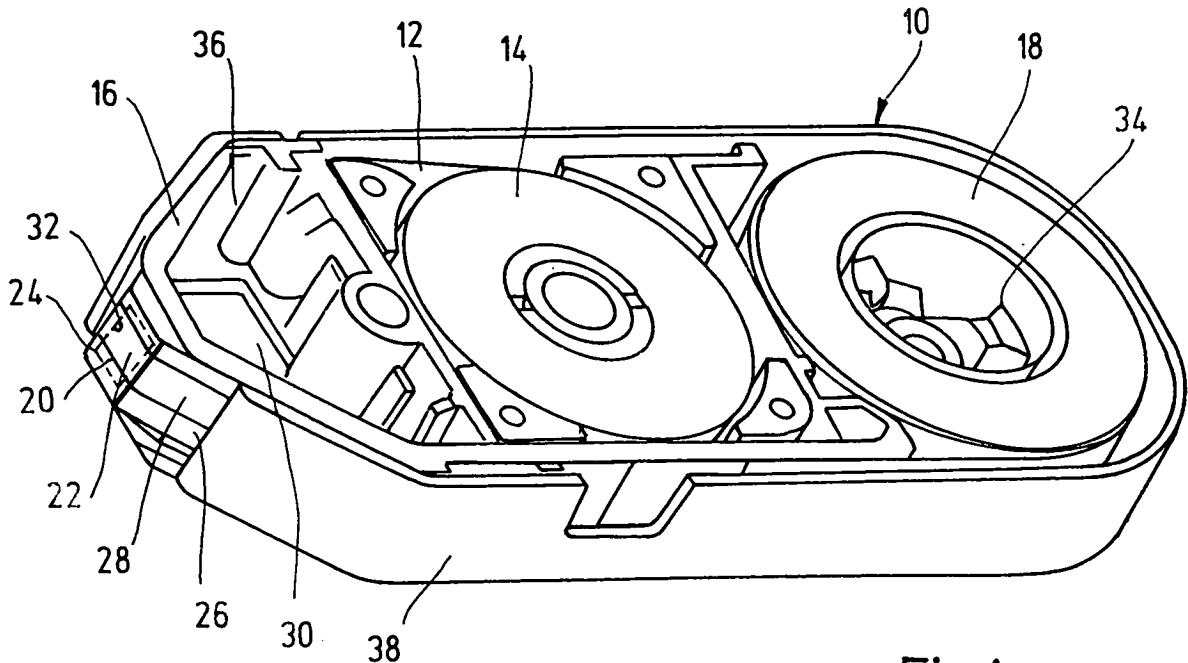

Fig.1

EP 1 878 379 A1

Beschreibung

[0001] Die Erfindung betrifft eine Testbandeinheit, insbesondere für Blutzuckertests, mit einem analytischen Testband, einer Vorratsspule zum Abspulen von unbrauchtem Testband sowie einer Aufwickelspule zum Aufwickeln von verbrauchtem Testband, und einer Bandführung zur Exposition eines Testbandabschnitts an einer Messstelle für eine Applikation von Körperflüssigkeit. Die Erfindung betrifft auch ein Testsystem zum Einsatz einer solchen Testbandeinheit.

[0002] Für die Selbstdiagnose von Diabetikern werden bislang in der Praxis einzelne Teststreifen eingesetzt, die nach der Applikation einer geringen Probenmenge photometrisch untersucht werden, um den Glucosegehalt in der Probe (Blut bzw. Gewebeflüssigkeit) möglichst genau und zuverlässig zu bestimmen. Zur Verbesserung der Anwenderfreundlichkeit wurde bereits vorgeschlagen, eine Vielzahl von Tests auf einem Testband in Form einer Bandkassette bereitzustellen. Solche Bandkassetten sollen sich als Einwegteil in kompakte Handgeräte einsetzen lassen, um alle erforderlichen Untersuchungsschritte automatisch und schnell ausführen zu können. Hierbei ist zu beachten, dass die Verbrauchsteile ein Massenprodukt darstellen, an welches aufgrund der erforderlichen Zuverlässigkeit hohe Anforderungen gestellt werden.

[0003] In der WO 2005/006985 ist in diesem Zusammenhang eine bogenförmig gekrümmte Testbandführung vorgesehen, um einen Testbandabschnitt für einen vorderseitigen Flüssigkeitsauftrag zu exponieren und eine rückseitige optische Vermessung über eine auf diesen Bereich fokussierte reflektionsphotometrische Messeinheit. Bei einer solchen Anordnung mit parallelen Bogenschienen besteht jedoch bei einem dünnen flexiblen Testband die Gefahr, dass sich der zentrale Bandbereich unter Zug in den Freiraum zwischen den Schienen einwölbt, wodurch eine genaue optische Fokussierung erschwert wird. Es hat sich gezeigt, dass eine solche Bandverformung bereits bei geringen Krümmungsradien vor allem hinsichtlich einer kurzbreitigen Messoptik problematisch ist.

[0004] Um hier Abhilfe zu schaffen, wurde bereits vorgeschlagen, optische Elemente insbesondere in Form von Zylinderlinsen für eine Applikationsspitze einzusetzen, wobei die Linse im Strahlengang des Photometers das Messlicht bündelt. Hierbei ist jedoch wie bei einfachen optischen Fenstern zu beachten, dass für die erforderliche Messgenauigkeit hohe Qualitätsanforderungen gestellt werden, insbesondere hinsichtlich Transmission, Kratzfestigkeit, Temperaturbeständigkeit, Ausdehnungskoeffizient, optischer Güte und weiterer Materialparameter bzw. -fehler, wie sie insbesondere in der internationalen Norm ISO 10110 aufgeführt werden.

[0005] Ausgehend hiervon liegt der Erfindung die Aufgabe zugrunde, die im Stand der Technik vorgeschlagenen Testbandsysteme weiter zu verbessern und bei einfacher Herstellbarkeit besondere Anwendungsvorteile

zu erreichen, insbesondere eine hohe Messgenauigkeit bei geringer Beanspruchung des Testbands.

[0006] Zur Lösung dieser Aufgabe wird die im Patentspruch 1 bzw. 20 angegebene Merkmalskombination vorgeschlagen. Vorteilhafte Ausgestaltungen und Weiterbildungen der Erfindung ergeben sich aus den abhängigen Ansprüchen.

[0007] Die Erfindung geht von dem Gedanken aus, ohne ein optisches Bauelement bzw. materielles Fenster im Bereich der Bandführung auszukommen. Es sollen also solche Optikelemente vermieden werden, in welchen Licht beim Durchtritt in Wechselwirkung mit dem optischen Material tritt. Dementsprechend wird gemäß der Erfindung vorgeschlagen, dass die Bandführung einen ebenen Auflagerahmen aufweist, welcher den Testbandabschnitt an der Messstelle plan aufspannt und dabei mit seinen Rahmenschenkeln eine von Optikelementen freigehaltene Lichte, also nur luftgefüllte Messöffnung für eine bandrückseitige optische Messung umlaufend begrenzt. Hierdurch kann eine gute Zielgenauigkeit und ausreichende Abstützung für den vorderseitigen Flüssigkeitsauftrag sichergestellt werden, während für die rückseitige optische Messung das Testband ohne merkliche Durchbiegung in einer eng definierten Messebene gehalten werden kann, wobei die Lichte Messöffnung als einfacher optischer Zugang eine Lichteinstrahlung und einen Durchlass der reflektierenden Strahlung unter stets gleich bleibenden Bedingungen erlaubt. Hinzu kommt, dass keine speziellen optischen Bauteile wie Linsen, Filter oder materielle Fenster gefertigt werden müssen, und dass durch die Vermeidung von Bandeinschnürungen ein energieeffizienter und schonender Bandtransport möglich ist.

[0008] Vorteilhafterweise begrenzen die Rahmenschkel des Auflagerahmens die Messöffnung rechteckförmig, wodurch auch ausreichend Raum für mehrere auf das Testband ausgerichtete Lichtbündel zur Verfügung steht.

[0009] Eine bevorzugte Ausgestaltung sieht vor, dass der Auflagerahmen zwei in Längsrichtung des Testbands nebeneinander verlaufende Rahmenschkel aufweist, deren Außenrandabstand kleiner als die Breite des Testbands ist. Durch den überlappenden Testbandrand kann so eine Abschirmung gegen eine Gerätekontamination mit Probenflüssigkeit erreicht werden.

[0010] Eine weitere Verbesserung wird dadurch erreicht, dass der Auflagerahmen zwei in Querrichtung des Testbands parallel verlaufende Rahmenschkel aufweist, deren Länge zumindest der Breite des Testbands entspricht.

[0011] Auf diese Weise lässt sich im Umlenkbereich eine Bandeinschnürung vermeiden, so dass eine plane Rahmenüberspannung unterstützt wird.

[0012] Um die Bandführung weiter zu verbessern, ist es von Vorteil, wenn die das Testband in seiner Längsrichtung abstützenden Rahmenschkel des Auflagerahmens streifenförmig abgeflacht sind. Günstig ist es auch, wenn die in Bandquerrichtung verlaufenden Rah-

menschenkel an einer Umlenkante für das Testband abgerundet sind.

[0013] In weiterer vorteilhafter Ausführung ist der Auflagerahmen durch die ebene Deckfläche eines vorzugsweise pyramidenstumpfförmig verjüngten Vorsprungs der Bandführung gebildet. Dadurch wird die Handhabung und Hygiene beim Flüssigkeitsauftrag zusätzlich verbessert.

[0014] Für die Applikation ist es auch vorteilhaft, wenn die Bandführung in Bandlängsrichtung an dem Auflagerahmen anschließende Umlenkschrägen aufweist, wobei die Umlenkschrägen mit der Ebene des Auflagerahmens einen spitzen Winkel einschließen.

[0015] Um das Testband gegen Querauslenkung zu sichern, kann die Bandführung vorteilhafterweise außerhalb des Bereichs des Auflagerahmens angeordnete Seitenbegrenzungen aufweisen, so dass auch eine exakte Zentrierung auf dem Auflagerahmen möglich ist.

[0016] Weiter ist es von Vorteil, wenn das Testband durch Antrieb der Aufwickelspule von der Vorratsspule abspulbar ist, wobei für die Planhaltung das Testband durch Rückhaltekräfte vorzugsweise von mehr als 1 N unter Zug gehalten sein sollte.

[0017] Für eine Massenfertigung ergeben sich Vorteile, wenn der Auflagerahmen an einem Formteil einstückig angeformt ist. Ein solches Formteil kann vorteilhafterweise als Spritzgussteil aus Polypropylen bestehen, wobei durch eine schwarze Einfärbung der Optikbereich gegen Einstreuung von Fremdlicht besser abgeschirmt wird.

[0018] Wenn der Probenauftrag und die Messung am selben Ort erfolgen, ist kein zusätzlicher Zwischentransport des mit Probe beaufschlagten Testbandabschnitts zu einer beabstandeten Messstelle erforderlich ist. In diesem Zusammenhang ist es vorteilhaft, wenn die Körperflüssigkeit auf die freie Bandvorderseite des auf dem Auflagerahmen abgestützten Testbandabschnitts applizierbar ist, während an dem auf dem Auflagerahmen aufliegenden Testbandabschnitt unter freier Durchstrahlung der Messöffnung eine reflektometrische Messung von der Bandrückseite her erfolgt.

[0019] Um einen Geräteinsatz zu vereinfachen, ist es günstig, wenn eine von der Bandführung begrenzte Messkammer für den Einsatz einer Messeinheit ausgebildet ist, wobei eine Lichtquelle und ein Lichtempfänger der Messeinheit über die Messöffnung auf den darüber befindlichen Testbandabschnitt fokussiert sind.

[0020] Vorteilhafterweise ist die Bandführung durch ein Deckelteil nach außen abgedeckt ist, wobei der Auflagerahmen aus einem Durchbruch des Deckelteils herausragt.

[0021] Bevorzugt ist eine erfindungsgemäße Testbandeinheit als Bandkassette zum Einsetzen in ein Testgerät ausgebildet ist.

[0022] Gegenstand der Erfindung ist auch ein Testsystem mit einer vorzugsweise reflektometrisch arbeitenden Messeinheit, einem Bandantrieb und einer als Verbrauchsmaterial einsetzbaren erfindungsgemäßen Test-

bandeinheit.

[0023] Im Folgenden wird die Erfindung anhand eines in der Zeichnung schematisch dargestellten Ausführungsbeispiels näher erläutert. Es zeigen

5

Fig. 1 eine Bandkassette für Blutzuckertests in einer aufgebrochenen perspektivischen Darstellung;

10

Fig. 2 eine Kopfpattie der Bandführung in der Bandkassette nach Fig. 1 in vergrößerter perspektivischer Ansicht; und

15

Fig. 3 die Kopfpattie der Bandführung nach Fig. 2 in der Draufsicht;

20

Fig. 4 ein Testsystem mit eingesetzter Bandkassette in einer teils geschnittenen, teils schematischen Darstellung.

25

[0024] Die in Fig. 1 dargestellte Bandkassette 10 ermöglicht die Durchführung einer Vielzahl von Glucoseuntersuchungen an vor Ort vom Patienten selbst gewonnenen Blutproben. Zu diesem Zweck umfasst die Bandkassette 10 ein analytisches Testband 12, das von einer Vorratsspule 14 abziehbar und über eine Bandführung 16 auf eine Aufwickelspule 18 aufwickelbar ist, wobei ein Testbandabschnitt 20 an einer Messstelle 22 über einem ebenen Auflagerahmen 24 plan aufgespannt wird, um eine vorderseitige Applikation von Körperflüssigkeit (Blut bzw. Gewebeflüssigkeit) und eine präzise rückseitige reflektometrische Vermessung zu erlauben.

30

[0025] Das Testband 12 besteht aus einem lichtdurchlässigen Trägerband 26, auf dessen Vorderseite abschnittsweise Testfelder 28 etikettenartig aufgebracht sind. Diese enthalten Trockenchemikalien, die auf den Analyten (Glucose) in der applizierten Blutflüssigkeit ansprechen und bei rückseitiger Beleuchtung zu einer messbaren Veränderung der Lichtrückstrahlung führen. Beispielsweise besteht das Trägerband 26 aus einer 5 mm breiten und etwa 10 μm dicken Folie, auf die ein Nachweisfilm von 50 μm Dicke abschnittsweise vorderseitig aufgebracht ist.

40

[0026] Bei der Messung wird das Messlicht über eine von dem Auflagerahmen 24 umrandete Messöffnung 32 eingestrahlt und zurückgeworfen, ohne dass innerhalb des Öffnungsbereichs Optikelemente wie Linsen, Filter oder materiell ausgefüllte Fenster vorhanden sind (ggf. kann aber die Messöffnung durch eine Blende umrandet sein). Dies erlaubt eine definierte rückseitige Fokussierung bzw. Ausrichtung der optischen Messeinheit auf den Testbandabschnitt 20, der über der Messöffnung 32 plan freigelegt ist.

50

[0027] Um die Testfelder 28 sukzessive an die Messstelle 22 zu transportieren, ermöglicht ein in die Nabe 34 der Aufwickelspule 18 eingreifender Bandantrieb das Vorspulen des Testbands 12. Hierbei werden durch Reibung an der Vorratsspule 14 und im Bereich der Bandführung 16 (dort insbesondere an einer Durchzugdich-

55

tung 36) Rückhaltekräfte von etwa 2 N erzeugt, so dass das Testband 12 ausreichend unter Zug gesetzt wird, um eine ebene Auflage auf dem Auflagerahmen 24 zu gewährleisten.

[0028] Die Bandführung 16 ist durch ein Spritzgussteil aus Polypropylen gebildet, welches zugleich einen Trägerkörper für die Spulen 14, 18 bildet. Zur Abdeckung der Bandführung 16 nach außen ist ein Deckelteil 38 vorgesehen, welches an einer verjüngten Schmalseitenwand einen Durchbruch für eine einfach zugängliche Freilegung des Auflagerahmens 24 aufweist.

[0029] Wie am besten aus Fig. 2 ersichtlich, ist der Auflagerahmen 24 an einer Kopfpattie 40 der Bandführung 16 ausgebildet. Er wird hier durch die ebene Deckfläche eines pyramidenstumpfförmig verjüngten Vorsprungs 42 gebildet, so dass eine hygienische Applikation auch kleiner Blutmengen erleichtert wird. In Bandlängsrichtung gesehen schließen sich somit Umlenksträger 44, 46 an den Auflagerahmen 24 an, um das Testband 12 an den einander gegenüberliegenden Längsseitenwänden der Kassette 10 aus- und einzuleiten zu können. In diesem Bereich sind auch Seitenbegrenzungen 48, 50 vorgesehen, die das Testband 12 gegen Querauslenkung sichern, so dass ein seitliches Verutschen auf dem Auflagerahmen 24 vermieden wird.

[0030] Wie auch aus Fig. 3 zu erkennen, besitzt der Auflagerahmen 24 zwei längs des darüber geführten Testbands 16 verlaufende Rahmenschenkel 52, 54 und zwei rechtwinklig dazu sich erstreckende Rahmenschenkel 56, 58. Die längslaufenden Rahmenschenkel 52, 54 sind streifenförmig abgeflacht und besitzen einen Außenrandabstand voneinander, der kleiner als die Breite des Testbands 16 ist. Auf diese Weise wird durch das seitlich überstehende Testband 16 verhindert, dass Blut bei der Applikation auf den Vorsprung 42 gelangt. Die quer verlaufenden Rahmenschenkel 56, 58 sind an den Umlenkkanten 43 für das Testband 16 zweckmäßig über einen Radius von etwa 0,3 mm abgerundet und in ihrer Länge so bemessen, dass das Testband 16 über seine gesamte Breite gestützt wird. Bei einer Bandbreite von 5 mm besitzen die Rahmenschenkel 56, 58 somit ebenfalls eine Länge von 5 mm, während die Messöffnung 32 eine Länge von 3 mm und eine Breite von 2 mm aufweist. Durch diese Gestaltung des Auflagerahmens 24 wird neben einer hygienischen Handhabung auch erreicht, dass sich der aufgespannte Testbandabschnitt 20 an der Messstelle nicht einwölbt.

[0031] Zur Vereinfachung der Handhabung wird die Kassette 10 als Verbrauchsmaterial in ein Handgerät 60 eingesetzt, wie es in Fig. 4 als Blockschaltbild symbolisiert ist. Das Gerät 60 weist eine Steuer- und Auswerteeinheit 62, einen auf die Nabe 34 der Aufwickelspule 18 einwirkenden Bandantrieb 64 sowie einen in die kassettenseitige Messkammer 30 eingreifenden optischen Messkopf 66 auf.

[0032] Der Messkopf 66 und die Kopfpattie 40 der Kassette 10 sind in Fig. 4 in einem Schnitt in Querrichtung des Testbands dargestellt. Der Messkopf 66 umfasst ei-

ne Lichtquelle 68 und einen Lichtempfänger 70 auf eine Platine 72. Die Lichtquelle 68 und der Lichtempfänger 70 sind über messkopffseitige Linsen 74, 76 durch das transparente Trägerband 26 hindurch auf das Testfeld 28 fokussiert. Dabei treten sende- und empfangsseitige Lichtbündel 78, 80 durch die Messkammer 30 und insbesondere die Messöffnung 32 hindurch, ohne dass eine weitere Wechselwirkung mit optischen Bauelementen stattfindet. Auf diese Weise ist ein reflektionsphotometrischer Nachweis in einer definierter Messebene des Testbands möglich, wobei der Strahlengang nicht durch Bauelemente der Kassette 10 negativ beeinflusst wird.

15 Patentansprüche

1. Testbandeinheit, insbesondere für Blutzuckertests, mit einem analytischen Testband (12), einer Vorratspule (14) zum Abspulen von unverbrauchtem Testband (12) sowie einer Aufwickelspule (18) zum Aufwickeln von verbrauchtem Testband (12), und einer Bandführung (16) zur Exposition eines Testbandabschnitts (20) an einer Messstelle (22) für eine Applikation von Körperflüssigkeit, **dadurch gekennzeichnet, dass** die Bandführung (16) einen ebenen Auflagerahmen (24) aufweist, welcher den Testbandabschnitt (20) an der Messstelle (22) plan aufspannt und dabei mit seinen Rahmenschenkeln (52,54,56,58) eine von Optikelementen freigehaltene lichte Messöffnung (32) für eine optische Messung umlaufend begrenzt.
2. Testbandeinheit nach Anspruch 1, **dadurch gekennzeichnet, dass** die Rahmenschenkel (52,54,56,58) des Auflagerahmens (24) die Messöffnung (32) rechteckförmig begrenzen.
3. Testbandeinheit nach Anspruch 1 oder 2, **dadurch gekennzeichnet, dass** der Auflagerahmen (24) zwei in Längsrichtung des Testbands (12) nebeneinander verlaufende Rahmenschenkel (52,54) aufweist, deren Außenrandabstand kleiner als die Breite des Testbands (12) ist.
4. Testbandeinheit nach einem der Ansprüche 1 bis 3, **dadurch gekennzeichnet, dass** die Breite der Messöffnung in Bandquerrichtung gesehen das 0,3 bis 0,6-fache der Breite des Testbands (12) beträgt.
5. Testbandeinheit nach einem der Ansprüche 1 bis 4, **dadurch gekennzeichnet, dass** Länge der Messöffnung in Bandlängsrichtung gesehen das 1,0 bis 2,0-fache der Breite der Messöffnung (12) beträgt.
6. Testbandeinheit nach einem der Ansprüche 1 bis 5, **dadurch gekennzeichnet, dass** Auflagerahmen (24) zwei in Querrichtung des Testbands (12) parallel verlaufende Rahmenschenkel (56,58) aufweist,

- deren Länge zumindest der Breite des Testbands (12) entspricht.
7. Testbandeinheit nach einem der Ansprüche 1 bis 6, **dadurch gekennzeichnet, dass** die in Längsrichtung des Testbands (12) verlaufenden Rahmenschenkel (52,54) des Auflagerrahmens (24) streifenförmig abgeflacht sind. 5
8. Testbandeinheit nach einem der Ansprüche 1 bis 7, **dadurch gekennzeichnet, dass** die quer zu dem Testband (12) verlaufenden Rahmenschenkel (56,58) des Auflagerrahmens (24) an einer Umlenkante für das Testband (12) vorzugsweise über einen Radius von 0,2 bis 0,5 mm abgerundet sind. 10
9. Testbandeinheit nach einem der Ansprüche 1 bis 8, **dadurch gekennzeichnet, dass** der Auflagerahmen (24) durch die ebene Deckfläche eines vorzugsweise pyramidenstumpfförmig verjüngten Vorsprungs (42) der Bandführung (16) gebildet ist. 15
10. Testbandeinheit nach einem der Ansprüche 1 bis 9, **dadurch gekennzeichnet, dass** die Bandführung (16) in Bandlängsrichtung an dem Auflagerahmen (24) anschließende Umlenkschrägen (44,46) aufweist, wobei die Umlenkschrägen (44,46) einen spitzen Winkel vorzugsweise im Bereich von 70° bis 85° einschließen. 20
11. Testbandeinheit nach einem der Ansprüche 1 bis 10, **dadurch gekennzeichnet, dass** die Bandführung (16) außerhalb des Bereichs des Auflagerrahmens (24) angeordnete Seitenbegrenzungen (48,50) aufweist, welche das Testband (12) gegen Querauslenkung sichern. 25
12. Testbandeinheit nach einem der Ansprüche 1 bis 11, **dadurch gekennzeichnet, dass** das Testband (12) durch Antrieb der Aufwickelspule (18) von der Vorratsspule (14) abspulbar ist, wobei das Testband (12) durch Rückhaltekräfte vorzugsweise von mehr als 1 N unter Zug gehalten ist. 30
13. Testbandeinheit nach einem der Ansprüche 1 bis 12, **dadurch gekennzeichnet, dass** der Auflagerahmen (24) an einem Formteil (40) einstückig angeformt ist. 35
14. Testbandeinheit nach Anspruch 13, **dadurch gekennzeichnet, dass** das Formteil (40) vorzugsweise aus schwarz eingefärbtem Polypropylen als Spritzgussteil ausgebildet ist. 40
15. Testbandeinheit nach einem der Ansprüche 1 bis 14, **dadurch gekennzeichnet, dass** die Körperflüssigkeit auf die freie Bandvorderseite des auf dem Auflagerahmen (24) abgestützten Testbandabschnitts (20) applizierbar ist. 45
16. Testbandeinheit nach einem der Ansprüche 1 bis 15, **dadurch gekennzeichnet, dass** an dem auf dem Auflagerahmen (24) aufliegenden Testbandabschnitt (20) unter freier Durchstrahlung der Messöffnung (32) eine reflektometrische Messung von der Bandrückseite her erfolgt. 50
17. Testbandeinheit nach einem der Ansprüche 1 bis 16, **dadurch gekennzeichnet, dass** eine von der Bandführung (16) begrenzte Messkammer (36) für den Einsatz einer Messeinheit ausgebildet ist, wobei eine Lichtquelle und ein Lichtempfänger der Messeinheit über die Messöffnung (32) rückseitig auf den darüber befindlichen Testbandabschnitt (20) fokussiert sind. 55
18. Testbandeinheit nach einem der Ansprüche 1 bis 17, **dadurch gekennzeichnet, dass** die Bandführung (16) durch ein Deckelteil (38) nach außen abgedeckt ist, wobei der Auflagerahmen (24) aus einem Durchbruch des Deckelteils (38) herausragt. 60
19. Testbandeinheit nach einem der Ansprüche 1 bis 18, **dadurch gekennzeichnet, dass** sie als Bandkassette (10) zum Einsetzen in ein Testgerät ausgebildet ist. 65
20. Testsystem mit einer vorzugsweise reflektometrisch arbeitenden Messeinheit, einem Bandantrieb und einer als Verbrauchsmaterial einsetzbaren Testbandeinheit (10) nach einem der vorhergehenden Ansprüche. 70
21. Testsystem nach Anspruch 20, **dadurch gekennzeichnet, dass** der Bandantrieb die Aufwickelspule antreibt, wobei das Testband (12) durch Rückhaltekräfte vorzugsweise von mehr als 1 N unter Zug gehalten ist. 75
22. Testsystem nach Anspruch 20 oder 21, **dadurch gekennzeichnet, dass** die Messeinheit den exponierten Testbandabschnitt (20) über mindestens ein Lichtbündel optisch abtastet, wobei das Lichtbündel im Bereich der Messöffnung frei von einer Wechselwirkung mit materiellen Optikelementen wie Linsen, Filter oder Fenster hindurchtritt. 80
23. Testsystem nach einem der Ansprüche 20 bis 22, **dadurch gekennzeichnet, dass** eine Lichtquelle und ein Lichtempfänger der Messeinheit durch die Messöffnung (32) hindurch rückseitig auf den Testbandabschnitt (20) ausgerichtet sind. 85

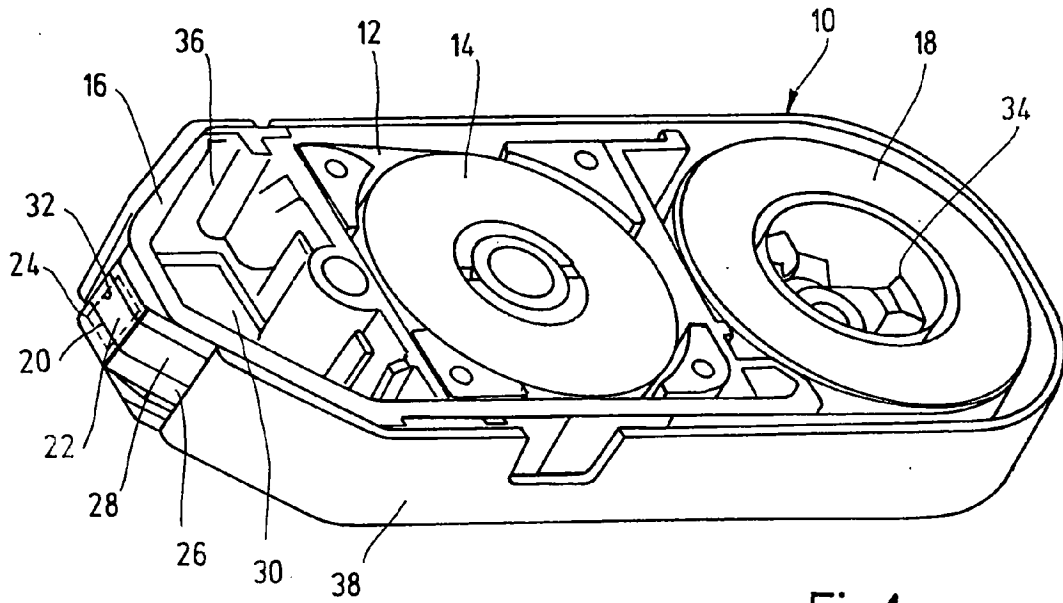

Fig.1

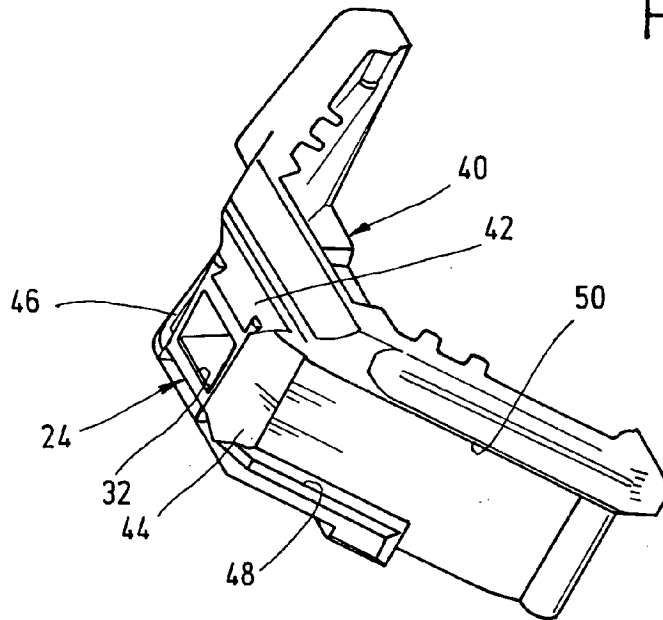

Fig.2

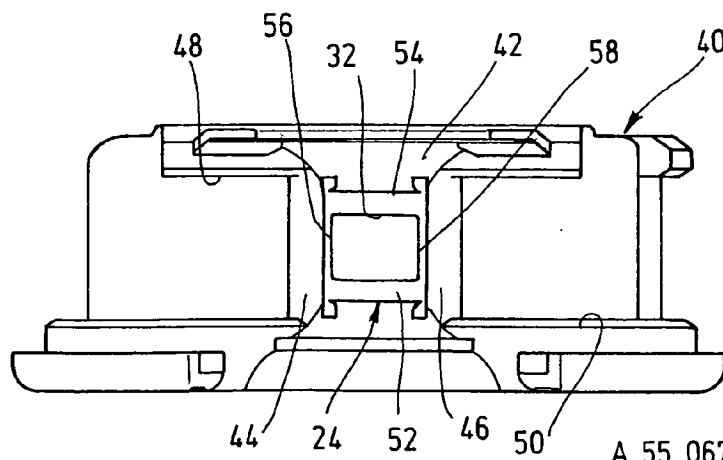

Fig.3

A 55 067EP

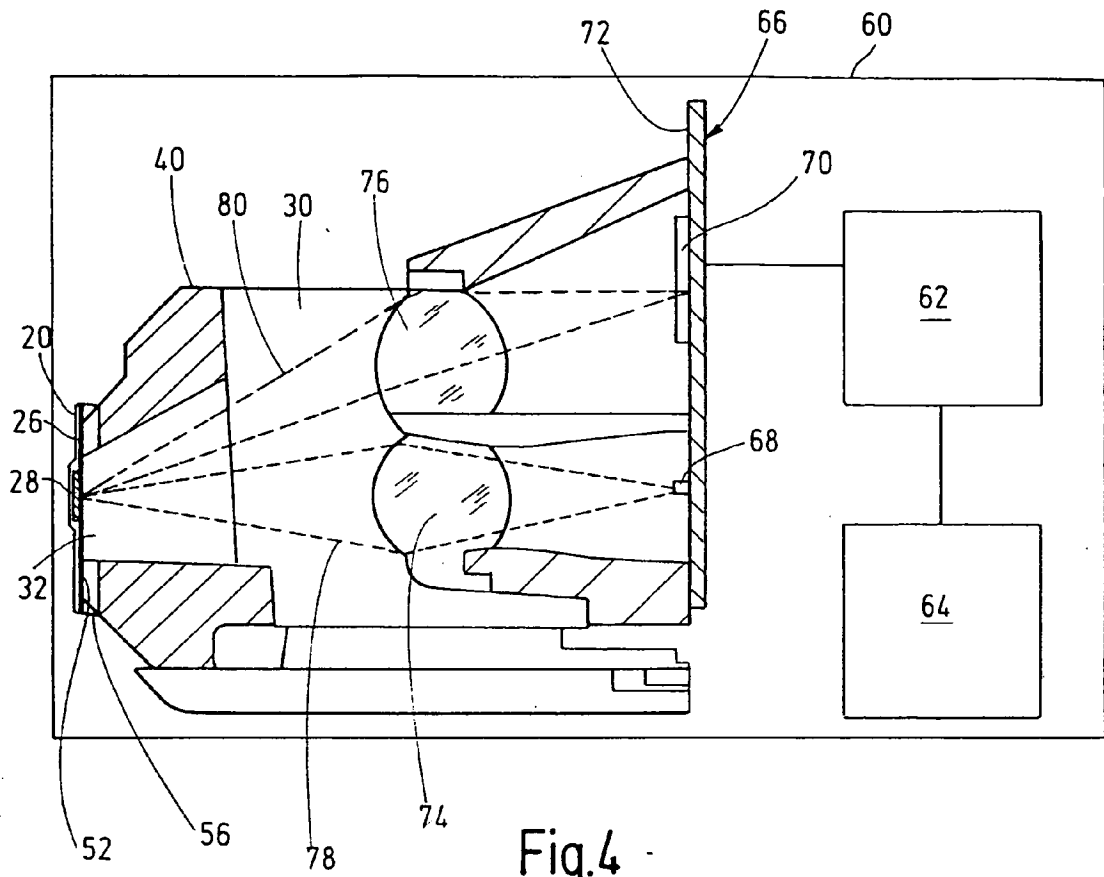

Fig.4



EINSCHLÄGIGE DOKUMENTE			
Kategorie	Kennzeichnung des Dokuments mit Angabe, soweit erforderlich, der maßgeblichen Teile	Betrifft Anspruch	KLASSIFIKATION DER ANMELDUNG (IPC)
X	US 6 040 191 A (GROW ANN E [US]) 21. März 2000 (2000-03-21)	1,2,5-23	INV. A61B5/00 G01N33/487 G01N21/86
Y	* Spalte 38, Zeile 64 - Spalte 39, Zeile 24; Abbildungen 1,3 *	3,4	
X	WO 2005/047861 A (SENTEC SCIENT INC [US]; AZARNIA ROOBİK [US]; WALKER JAMES W [US]) 26. Mai 2005 (2005-05-26) * Abbildungen 2-9a *	1,8-14, 16-23	
Y	DE 639 177 C (GERHARD REYE) 30. November 1936 (1936-11-30)	3,4	
A	* Abbildung 1 *	1	
A	EP 1 424 040 A (ROCHE DIAGNOSTICS GMBH [DE]; HOFFMANN LA ROCHE [CH]) 2. Juni 2004 (2004-06-02) * Abbildung 3 *	1,11	
Der vorliegende Recherchenbericht wurde für alle Patentansprüche erstellt			RECHERCHIERTE SACHGEBIETE (IPC)
			A61B G01N
Recherchenort		Abschlußdatum der Recherche	
Berlin		1. Februar 2007	
		Prüfer	
		Clevorn, Jens	
KATEGORIE DER GENANNTEN DOKUMENTE			
X : von besonderer Bedeutung allein betrachtet Y : von besonderer Bedeutung in Verbindung mit einer anderen Veröffentlichung derselben Kategorie A : technologischer Hintergrund O : nichtschriftliche Offenbarung P : Zwischenliteratur		T : der Erfindung zugrunde liegende Theorien oder Grundsätze E : älteres Patentdokument, das jedoch erst am oder nach dem Anmeldedatum veröffentlicht worden ist D : in der Anmeldung angeführtes Dokument L : aus anderen Gründen angeführtes Dokument & : Mitglied der gleichen Patentfamilie, übereinstimmendes Dokument	

1
EPO FORM 1503 03.82 (P04C03)

**ANHANG ZUM EUROPÄISCHEN RECHERCHENBERICHT
ÜBER DIE EUROPÄISCHE PATENTANMELDUNG NR.**

EP 06 01 4316

In diesem Anhang sind die Mitglieder der Patentfamilien der im obengenannten europäischen Recherchenbericht angeführten Patentdokumente angegeben.
Die Angaben über die Familienmitglieder entsprechen dem Stand der Datei des Europäischen Patentamts am
Diese Angaben dienen nur zur Unterrichtung und erfolgen ohne Gewähr.

01-02-2007

Im Recherchenbericht angeführtes Patentdokument		Datum der Veröffentlichung	Mitglied(er) der Patentfamilie	Datum der Veröffentlichung
US 6040191	A	21-03-2000	KEINE	

WO 2005047861	A	26-05-2005	CA 2545475 A1	26-05-2005
			EP 1682864 A2	26-07-2006
			US 2005214881 A1	29-09-2005

DE 639177	C	30-11-1936	KEINE	

EP 1424040	A	02-06-2004	AU 2003293725 A1	18-06-2004
			CA 2506942 A1	10-06-2004
			WO 2004047642 A1	10-06-2004
			JP 2006517651 T	27-07-2006

EPO FORM P0461

Für nähere Einzelheiten zu diesem Anhang : siehe Amtsblatt des Europäischen Patentamts, Nr.12/82

IN DER BESCHREIBUNG AUFGEFÜHRTE DOKUMENTE

Diese Liste der vom Anmelder aufgeführten Dokumente wurde ausschließlich zur Information des Lesers aufgenommen und ist nicht Bestandteil des europäischen Patentdokumentes. Sie wurde mit größter Sorgfalt zusammengestellt; das EPA übernimmt jedoch keinerlei Haftung für etwaige Fehler oder Auslassungen.

In der Beschreibung aufgeführte Patentdokumente

- WO 2005006985 A [0003]

专利名称(译)	测试带单元，特别是用于血糖分析		
公开(公告)号	EP1878379A1	公开(公告)日	2008-01-16
申请号	EP2006014316	申请日	2006-07-11
[标]申请(专利权)人(译)	罗氏诊断公司		
申请(专利权)人(译)	F.HOFFMANN-LA ROCHE AG 罗氏诊断有限公司		
当前申请(专利权)人(译)	F.HOFFMANN-LA ROCHE AG 罗氏诊断有限公司		
[标]发明人	SACHERER KLAUS DIETER		
发明人	SACHERER, KLAUS DIETER		
IPC分类号	A61B5/00 G01N33/487 G01N21/86		
其他公开文献	EP1878379B1		
外部链接	Espacenet		

摘要(译)

测试带单元即带盒 (10) 具有分析测试带 (12) 和用于展开未消耗的测试带的供应卷轴 (14) 。卷绕卷轴 (18) 卷绕消耗的测试带，并且提供带导向器 (16) ，用于在测量点 (22) 处暴露测试带部分 (20) 以施加体液。带导向器具有平的支撑框架 (24) ，其在测量点处夹紧测试带部分，使得测量开口 (32) 被限制为具有用于光学测量的框架侧部件。

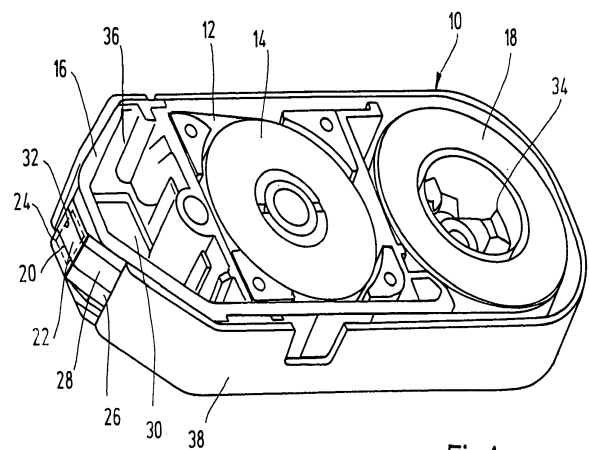

Fig.1